Tingstedet

August 2012 Nr. 123 - 21. Årgang

Foto: Torben Nielsen

En smuk dag i september 2011 gik svaneparret med 7 svaneunger fra søen ved Thorsager mod Hedeland.

Ved ”hestesøen” ud for Sognevej pustede herboende svanefar sig aggressivt op. Her residerede han jo med sin familie med 5 svaneunger.

Torben fra Sognevej var på pletten for at agere trafikregulering på Brandhøjgårdsvej og fik hjælp af Knud fra Solvang, da svanefamilien fik lyst til at spadsere på asfalten, hvorfra de havde flot udsigt til Hedeland. Det lykkedes heldigvis at lede flokken ned mod søen for foden af skibakken.

Lokalblad for Reerslev og Stærkende Sogn

INDHOLD

Tingstedet

Lokalblad for Reerslev- og Stærkende Sogn.
Bladet optager indlæg fra private, foreninger samt annoncer.
Bladet er planlagt til at udkomme medio februar, april, juni, august, oktober og december.

Indlæg til næste nummer, skal være redaktionen i hænde senest d. 15 i måneden før.
Indlæg kan afleveres i **Gurli Kjeps postkasse, Tingstedvej 16,** eller til et af redaktionsmedlemmerne.

Tryk: Prinfo Holbæk-Hedehusene-Køge www.prinfohh.dk

Oplag: 800 stk.

Danske Bank: Reg.nr. 1551 konto:0106402

Redaktionsmedlemmer:

Gurli Kjep
Tingstedvej 16, Reerslev, Tlf. 4656 0673
E-mail: nissemor@cafeer.dk

Preben Hedegaard
Solvang 33, Reerslev, Tlf. 4656 3880
E-mail: prebenwh@vip.cybercity.dk

Rie Michaelsen
Solvang 29, Reerslev, Tlf. 4656 3909
E-mail: rie.michaelsen@4me2you.dk

Grethe Grøn Henriksen
M.W. Gjøesvej 22, Reerslev, Tlf. 4656 2894
E-mail: grethe_tonny@mail.dk

Karin Gregersen
Blommegrenen 11, 5592 Ejby, Tlf. 7538 1984
E-mail: karin.gregersen@hotmail.com

Nye annoncører kan henvende sig til en af de ovennævnte redaktionsmedlemmer.

Hvor finder jeg hvad i Tingstedet?

Mindeord Viggo Kanding, side 4.

Hjort Teknik, side 5.

Læsernes side, Fru Jensen, side 6.

Nyt fra Byrådet, side 7.

Humlen, side 8.

Vestegnens Haveservice og **JM miljørådgivning,** side 9.

Landsbylauget, Skt. Hans tale, side 10-13.

Tjørnehøj Mølle, side 14.

NCC og Lillina, side 15.

Hedelandsfestival, side 16-17

Reerslev Skytteforening, side 18.

Reerslev IF, side 19 - 23.

Karl Ingemann Larsen, Stendyssegård, side 24 – 26.

Tips og ideer til **Maden,** side 27-28.

Det' for børn, **Børnesiden,** side 29.

Menighedsrådet, høstgudstjeneste**,** gudstjenesteliste, **Prinfo Trykkeri**, side 30-31.

Aktivitetslisten, side 32

SAA GIK –

Juli - og i dag skriver vi August på en dag, hvor solen trods drivende skyer fra sydvest skinner varmt over hvedemarken og vi kan gå op ad bakken ad markvejen langs kornet.
Kun en svag vind får bladene på træerne langs vejens anden side til at dirre svagt til småfuglenes pippende akkompagnement.
Spor i den efter en regnbyge lerede markvej viste, at en stor maskine var kørt samme vej som vi fire – du, hundene og jeg - nu gik, men intet køretøj kunne ses i den anden ende af den store bakkede kornmark.
Men en lyd som langsomt overdøvede fuglenes pippen tog til i styrke, for

”Fremmede har erobret
og fyldt mit land med handling.
Kun jeg har ikke fornummet den føjelige forvandling.

Fremmede høstkarle kommer
Op over bakkekammen.
Stålets hvæssende mæle.
Riverne snakker sammen.

Bittert er det at høre
På høstens støjende tale.
Borte den bølgende stilhed,
Som stod over mine dale.

Alle skygger er henne.
Alle fugle forsvundet.
Fremmede høstkarle, ved I:
Nøgent land har I vundet.

Støvet August over agrene.
Stubbede, afsvedne dage.
Musende Katte i travernes
tætte og natlige tage.

Umådelig nat over marken.
Jeg selv umådelig lille.
Dug drypper ned fra månen.
Mit hjerte hoster stille.

Dette er erindringer om en dag i fjor, en dag da solen stod højt på en skyfri himmel og den sagte lune vind var varm, da en stor moderne høstmaskine langsomt og støjende kom til syne på bakken, joh - høsten var i gang, så vi forlod markvejen og støjen passerede et stendige og gik over en græsmark med nogle stirrende får og videre mod naboens frugttræer, hvor rødgyldne æbler skinnede i solen.

Sandelig om ikke også det var ved at være æbletid – så på –

”Denne gyldne dag skal jeg skænke
i dine rolige, gifte hænder.
at dens kongelige farve kan genopvække
jomfrueligheden på dine fingre.

Febrilske af glad forventning danser
dine rosennegle i det stive græs.
I søde små morgensole henover
billedyrenes lavthængende himmel.

Vort letsindige dagværk må være
at forvandle kyske æbler til lystig vin.
Allerede beruset leende bærer vi,
jomfru og yngling, kurvene ind.

Fjerne erindringer og tanker kan dukke op på sådan en augustvandring inspireret af Frank Jægers digte, som minder om ungdomsoplevelser i den Suhrske frugtplantage ”Vesterled” på Amager sammen med skolekæresten Tove i 1939 – hvad blev der af hende?

En augusthilsen fra Redaktionen.

Mindeord

om pastor Viggo Kanding Oehlenschlæger, Reerslev

Det er svært at sige noget, men det er også svært ikke at sige noget, når en god ven ved livets uforudsigelighed pludselig ikke er mere.
Derfor vil jeg her udtrykke en tak for de år, hvor Viggo var med til at gøre livet i Reerslev lidt rigere.
Han var en god og lun præst, som godt kunne spøge lidt med, at der ikke kom så mange i kirken.
Engang ved et selskab i præstegården forsøgte han at råde bod herpå, og orienterede med et smil i øjet alle om, hvor kirken var beliggende. Det vidste vi jo godt i forvejen, men vi forstod hensigten og syntes, det var fin måde at antyde, at et bedre besøgstal ikke ville være ukærkomment.
Jeg vil ikke påstå at komme i kirken jævnligt, men når jeg fra tid til anden har været der, har jeg glædet mig over Viggos ligefremme og enkle måde at udtrykke sig på. Det appellerede til et almindeligt sognebarn som mig selv.
Da Viggo kom til Reerslev blev hans mange og især kreative evner hurtigt mærkbar i det sociale og selskabelige liv i lokalsamfundet, som netop her på stedet altid har kunnet glæde sig over at have mange gode kunstneriske kræfter i sin midte, især indenfor musikken. Disse gode kræfter var Viggo med til yderligere at styrke.
Dette er kommet os alle tilgode ved mange lejligheder i f.eks. forsamlingshuset, hvor Viggo var en god støtte og bidragsyder, som tit og ofte var villig til at give en hånd med. Og han var selv en meget generøs, gæstfri og underholdende vært ved festlige sammenkomster både i hjemmet og i forsamlingshuset, når tiden var til det. Her kunne vi bl.a. opleve vingesuset fra kendte musiknavne, når f.eks. Knud Howaldt eller Papa Bues orkester deltog i den farverige underholdning. Ved samme lejlighed sang vi måske også en af Viggos muntre sange, som afslørede, at han også havde en sublim poetisk åre.
Det har været en glæde at have Viggo i vores midte i de år, han fik i Reerslev. Han var en stor gevinst i vores dagligdag og berigede os med oplevelser, som det ikke er enhver landsby beskåret at få del i. Det har været dejligt at se en bekræftelse på, at spændende mennesker ikke kun har hjemme i de store metropoler, men at små samfund undertiden også kan blive et centrum for en sådan sjælden gave.
Ved den smukke og stemningsfulde begravelse fra Roskilde Domkirke var kirken helt fyldt – et vidnesbyrd på, at Viggo som menneske og i sit virke favnede bredt og var afholdt i vide kredse.

Æret være Viggos minde.

Jørn Würtz, Reerslev

Hjort Teknik

WWW.hjortteknik.dk

Vi kan hjælpe jer med at rådgive, samt levere og installere alle former for tv signal
Nedenfor kan I se et udvalg af de muligheder som I kan vælge.

Paraboler Antenneanlæg Alarmer
Kommunikation Dørtelefoner
Overvågning (CCTV)
Tlf. 40260705
Info@hjortteknik.dk
Hedevej 24A 2640 Hedehusene

LÆSERNES SIDE

”Pruttestien” i dag, men for år tilbage **”Kærlighedsstien”** er den offentlige sti mellem Solvang og Nordtoften i Reerslev.

Den benyttes tit som en genvej for beboerne på Solvang, hvis de skal til forsamlingshuset, kirken eller skolen eller bare går morgen– eller aftentur med hunden deraf det første navn.

Men i dag er stien svær at passere, for ikke alle hække ud mod stien er klippede, ukrudt, brændenælder og andet vokser vildt og kraftigt langs haveskellene og afhuggede grene og andet haveaffald smides på stien for velsagtens senere at blive fjernet, men ligger i dag til stor gene for forbipasserende og dem er der en del af.

Alle jer, der bor ud til stien, se dog at gøre den farbar.

Og så lige til hundeejerne,
Hav derfor altid en **Pruttepose** i lommen og fjern Fidos efterladenskaber, så de ikke bare ligger og flyder, så man slipper for at tage dem med hjem under skosålerne til stor ærgrelse.
Er det virkelig for meget forlangt, når man dagligt passerer ”Pruttestien” med Fido i snor?

En hundeejer fra Reerslev.

Mad, Vin & Musik
Fru Jensen
Tlf. 46 59 08 80

Mad, vin eller gaver?

Så skulle du ringe til
fru Jensen's Multiservice.
Alle medarbejdere
er fagligt uddannede,
og kvaliteten er i top.
For fru Jensen er ingen
opgaver for små,
men heller ingen er for store.

Ring: 46 59 08 80 -
www.frujensen.com

Sommeren har ramt Danmark.
I skrivende stund ikke i meteorologisk forstand, men ferietiden har ramt Høje Taastrup kommune, og byrådsarbejdet ligger stille indtil august. Så meget desto mere aktivitet var der umiddelbart inden vi gik på ferie, og i august bliver det også med fuld fart fra starten.

To ting krævede især ekstra mødeaktivitet op til ferien. Den ene er byudviklings-projektet Gammelsø, som jeg havde håbet at kunne skrive en hel masse om denne gang. Desværre blev den endelige beslutning pga. en teknikalitet udskudt til august, så jeg må pænt vente med at fortælle detaljerne om, hvad jeg ser som et vildt spændende projekt, til næste nummer.

Den anden ting var knap så spændende. Som det desværre er ved at blive en vane, begyndte kommunens økonomiske alarm-lamper at blinke i løbet af foråret. Der var på vej til at blive et overforbrug i år, og samtidig stod det klart, at der i budgettet for 2013 skulle findes flere besparelser. For at undgå fyringsrunder til efteråret og for hårde opbremsninger i institutionernes forbrug, satte alle partierne sig sammen for at finde besparelser, der både kunne hjælpe på situationen i 2012 og 2013.

Det lykkedes at lave et bredt forlig om besparelser for 10 millioner kr., hvilket er rigtig vigtigt. Men besparelser er aldrig rare, og desværre mangler vi at finde noget, der ligner det dobbelte, når vi påbegynder budgetforhandlingerne efter sommerferien.

Man griber let sig selv i at tænke: ”Kan vi ikke bare lade være med at spare? Bruge af kassebeholdningen, der trods alt er på over 100 millioner?” Men realiteten er, at overskridelse af kommunens budget kommer til at koste det dobbelte i straf, og det er i min verden ikke rigtig en ansvarlig mulighed.

Til slut vil jeg minde om Hedelandsfestivalen den 18. august, hvor jeg håber på stor lokal opbakning (og godt vejr ☺), samt frivillighedsdagen i Hedehusene den 1. september. Ved begge lejligheder er der mulighed for at få en snak med mig og få uddybet ovenstående eller stille mig konkrete spørgsmål til mit virke i byrådet.

Michael Blem Clausen

Byrådsmedlem for Radikale
Formand for Borger og Erhvervsudvalget
Høje Taastrup kommune
Kontakt: Michaelcl@htk.dk
eller tlf. 4084 1329

HUMLEN

”Gør kunsten nærværende” – står der i annoncen – så hvorfor ikke gøre den nærværende ved at besøge de i den kommende udstillingssæson forskellige spændende udstillinger og arrangementer i Humlens regi?

Sæsonen starter **den 26. august kl. 9** fra Hedehusene Station med en **busudflugt** til de åbne atelierdøre i det stevnske og sydsjællandske område med besøg hos flere aktive kunstnere.

Den første kunstudstilling i Fritidscentret Hedehuset bliver med **fernisering den 1. september kl. 13** for kunstnergruppen Kraplak.

Lørdag den 29. september kl. 13 fernisering på udstillingen Naivisterne. Vi håber, at Jan Monrad og nogle af de andre kunstnere dukker op til ferniseringen. Jeanne Anthonisen har stillet os det i udsigt.

Den årlige **lokaludstilling** bliver lørdag/søndag og åbner **lørdag den 27. oktober kl. 14.**

Årets sidste udstilling med arbejder af Inge Smith Hansen har **fernisering lørdag den 10. november kl.13.**

Kom og kig på!

Kunstforeningen ”**HUMLEN”.**

Vestegnens Haveservice
Grøn vedligeholdelse - året rundt
28 400 492

Servicering / pasning af udendørs arealer
Vedligeholdelse af grønne områder
Opsætning af hegn / stakit
Træfældning / styvning
Ukrudtsbekæmpelse
Fjernelse af mos
Græsklipning
Hækklipning
Belægning
Beskæring
Nyanlæg

Vi udfører også:
Vinterbekæmpelse
Snerydning
Saltning

Vestegnens Haveservice
v / Lars Kristensen

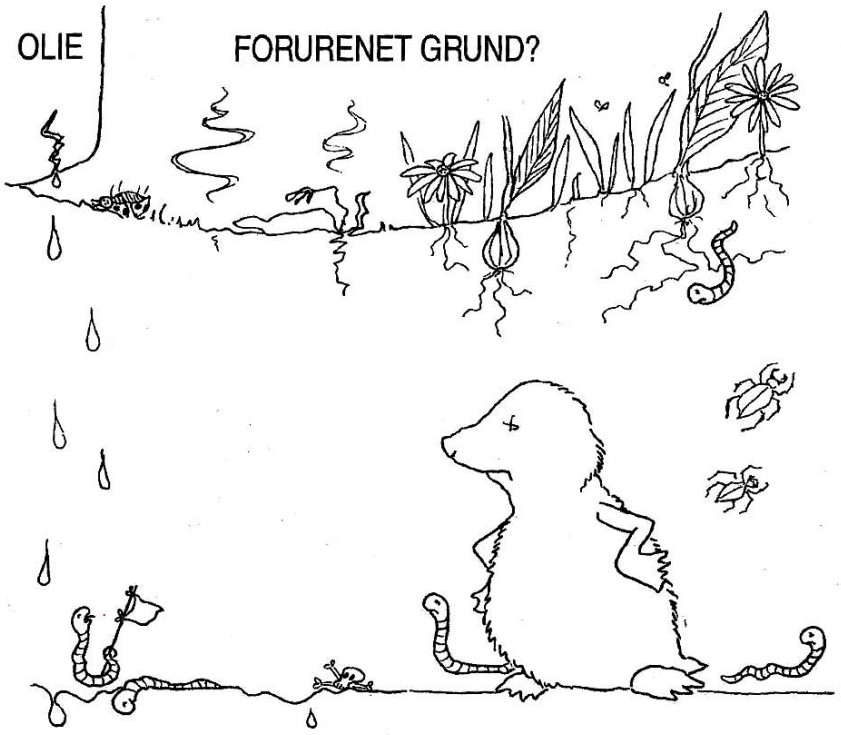

Vi udfører alt inden for miljørådgivning:

- Miljøundersøgelse ved bygge- og anlægsopgaver
- Handlingsplaner for opgravning og bortskaffelse af jord
- Tilsyn og styring af oprensning
- Afrapportering til myndighederne

JM MILJØRÅDGIVNING-LOGISTIK
Stærkendevej 153, Reerslev 2640 Hedehusene
Tlf. 4015 4668 • 4613 6484 • jm@miljoe-logistik.dk

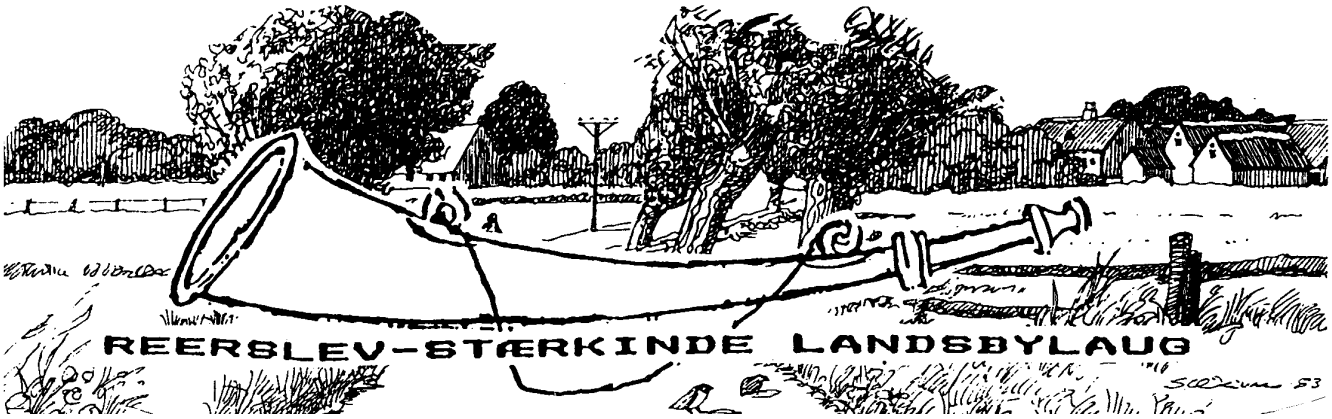

LANDSBYLAUGETS BESTYRELSE 2012 – 2013

Se også: LANDSBYLAUGETS HJEMMESIDE:

www.reerslev-sterkende.dk

Formand:	Kirsten Halby Tingstedvej 18, Reerslev	Tlf.: 4656 4661 Mobil: 4040 2687 Mail: khalby@mail.dk
Næstform.:	Tanja Borge Brostrædet 1, Reerslev	Tlf.: 2092 8008 Mail: tanja@broagergaard.dk
Kasserer	Lars Andersen Sognevej 10, Reerslev	Tlf.: 4656 3706 Mobil: 2499 6009 Mail: sognevej10@hotmail.com
Sekretær	Niels Paulsen Tingstedvej 9A, Reerslev	Tlf.: 4656 1687 Mail: amorgos@vip.cybercity.dk
Presseko-ordinator	Michael Michaelsen Solvang 29, Reerslev	Tlf.: 4656 3909 Mail: michael.michaelsen@4me2you.dk
Bestyrelses-medlemmer	Nick Ziegler Tingstedvej 41, Reerslev	Tlf.: 4018 7228 Mail: nick@hyldagergaard.dk
	Sigrid Mark Rasmussen Thorsager 2, Reerslev	Tlf.: 4364 6707 Mail: aurk@email.dk
	Torben Rosborg Nielsen Sognevej 20, Reerslev	Tlf.: 4656 1981 Mail: torben.rosborg@mail.dk
Suppleanter	Aage Christensen Tingstedvej 18, Reerslev	Tlf.: 4656 4661 Mobil: 4040 2687 Mail: aage.kirsten@christensen.mail.dk
	Michael Blem Clausen Dybkærvænget 13, Stærkende	Tlf.: 4360 0050 Mobil: 4084 1329 Mail: micclausen@gmail.com

Revisor: Niels Willumsen og Jesper Petersen
Revisorsuppleant: Ulla Christensen

Hvis du ikke er medlem af Landsbylauget og gerne vil have indflydelse på, hvad der sker i vores landsbyer, kan du henvende dig til:

Kasserer Lars Andersen
Sognevej 10, Reerslev
2640 Hedehusene
Tlf. 4656 3706 / Mobil 2499 6009

Årligt kontingent 150,- kr.

Bankkonto: Nordea Hedehusene, konto 2283-5905408277 - **Husk afsender.**

Fransk kok og hushovmester er vi ikke, men vi skal gøre vort bedste, bare I vil komme og hygge jer sammen med os til

café-aften

fredag den 26/10 2012 kl. 19

Grydelauget

Båltale Lergraven 23. juni 2012

Velkommen til Sankt Hans aften her i Lergraven. Jeg er blevet inviteret til at holde båltalen i år og jeg vil takke for den tillid, man her har vist mig.

Da en del nok ikke kender mig, vil jeg nævne, at min kone Eva og jeg flyttede fra Århus til Reerslev i 1991, da jeg havde fået arbejde i København. Jeg er læge og arbejder på Bispebjerg Hospital.

Sankt Hans aften har igennem århundrede været aftenen, hvor danskerne samledes for ved bålets flammer for at jage onde ånder væk, og sende heksen ned til de andre hekse på Bloksbjerg.

Vi er i Danmark rigtig gode til at fejre de to solhvervs tidspunkter i året: Vintersolhverv ved Juletid og sommersolhverv ved Sankt Hans. Begge er vigtige for os danskere, da den ene står for vendepunktet, hvor lyset begynder at vende tilbage i en ellers mørk og kold vinter og Sankt Hans, når lyset er på sit højeste og sommervarmen er vendt tilbage. At vi har store forskelle i vore årstider, holder jeg personligt meget af, hvilket jeg lærte efter et ophold på et år i det eller fantastiske San Francisco i USA, hvor der dog ikke er megen forskel på vinter og sommer. De årstidsrelaterede forskelle vi ser i naturen her i Danmark, gør året til en fuldendt føljeton med et stort og forskelligartet indhold.

Sankt Hans er derfor også blevet en meget traditionsbundet aften, som betyder meget for mange danskere inklusiv mig selv. Når det er Sankt Hans aften, er det for mig sommer med en saftig, grøn og frodig flora og en livlig fauna. Gennem et menneskeliv har denne aften været baggrund for mange ting at fejre. Tænker man tilbage til ungdommen, husker jeg specielt Sankt Hans for at være det tidspunkt hvor eksamenerne var overstået, og man nu kunne se frem til at nyde sommeren uden at have de store forpligtigelser. I den erhvervsaktive del af livet har vi alle fået flere forpligtigelser, men Sankt Hans har altid varslet, at der var en ferie forestående, hvor man kunne slappe af fra sit arbejde. Ser man herefter på folk i min alder, altså den ældre del af befolkningen, hvor det mere er det fysiske, der kan være et problem, så tror jeg, at Sankt Hans' varme og lys kan dulme de dårligdomme, vi erhverver os med den stigende alder og som sidder i det, vi i min fagverden kalder bevægeapparatet.

Aftenen gøres specielt festligt med forskellige sange, og her er Drachmanns midsommervise helt uforlignelig med sit budskab "Vi elsker vort land". Vi er nok alle enige om dette budskab, men ser man lidt nærmere efter, er spørgsmålet: Lever og agerer vi, som det er beskrevet i dette budskab?

Vi er i en stor international undersøgelse blevet udnævnt til "Verdens lykkeligste folk", men jeg synes ikke, det fremgår helt så klart, når vi ser på danskeren i hverdagen. Ser man i den skrevne presse, i TV osv. er det ikke de gode historier, der dominerer. Fra egen erfaring ved jeg, at det er meget nemmere at få et budskab frem i pressen, hvis det er noget helt chokerende, har noget med sex at gøre eller der er begået en fejl i Systemet. Kommer man indenfor mit fag med en god historie, hvor en behandling har hjulpet mange patienter, er den ikke nær så nem at få trykt i pressen, som hvis det drejer sig om, at man bruger larver i sårbehandlingen eller, at et ben ved en fejl er blevet amputeret.

Det samme mønster ser man desværre ikke alene i pressen, men også hos os selv, når vi som befolkning skal beskrive, hvordan vi har det til daglig. Her synes der også at være sket et skred i opfattelsen af at være et lykkeligt folk i et godt land at leve i. Det er overraskende hvor

ofte, man i Danmark hører utilfredshed med, hvordan vi har det. Hvor ofte hører man ikke udtryk som ”alt for høje skatter”, ”lærer ikke noget i skolen”, ”ringe socialsystem”, ”sundhedssektoren hører til blandt de dårligste i verden”, osv. Desværre fokuserer vi ofte på det negative, der sker i samfundet i forhold til det positive.

Det er korrekt, at der sker fejl, og ikke alt er i orden i Systemet, men er det nu så dårligt, hvis vi ser rundt i verden? I relation til mit arbejde har jeg rejst meget, og set hvordan det fungerer mange andre steder. Selvfølgelig er det mest sundhedsvæsenet og de sociale systemer, jeg har set, men i forhold til disse skal vi være glade for, at vi bor i Danmark:

Tænk på vi er et af de måske to eller tre steder i Verden, hvor dét at blive *behandlet for sygdom* er helt gratis. Jeg har visse steder set, at har man f.eks. brækket benet og én selv eller familie ikke kan betale, sendes man hjem uden behandling.

Det er også en fordel af at bo i Danmark i forhold til *uddannelse*. Der er ikke ret mange steder en rettighed, at få en god og gratis uddannelse. Mange steder primært i udviklingslandene, er det ikke muligt at få en ordentlig uddannelse pga. af manglende ressourcer. Men også i de rige lande er der problemer, f.eks. i USA, et land vi på mange områder regner for ledende i verden, skal man betale for at få en uddannelse, og drejer det sig om en højere uddannelse, kan det koste flere hundrede tusind kr. per barn hvert år. Hvis man har flere uddannelsessøgende børn, kan det let betyde, at familiens økonomi ikke hænger sammen, også selvom deres skat er lavere end vores.

Mange andre eksempler kunne nævnes, f.eks. er der ikke mange steder, hvor vi har så stor en *ytringsfrihed* (vi kan frit skælde ud over alting), frit vælge hvem vi skal *giftes med* og gå *klædt*, som vi ønsker uden at blive forfulgt eller fængslet.
Med dette som baggrund vil jeg igen vende tilbage til Sankt Hans og Midsommervisen, som også siger:

> *”Vi vil fred her til Lands*
> *Sankte Hans, Sankte Hans*
> *den kan vindes, hvor hjerterne aldrig bli´r tvivlende kolde”*

Disse ord bringer mig frem til min *konklusion og budskab* i dag:

Lad aldrig vore hjerter blive tvivlende kolde, men forblive varme og lære os at se mere klart på alt det smukke og gode, vi har her i vort land og lære at påskønne det mere, end vi gør i dag. Vi lever, som omtalt i et land med orden, ytringsfrihed, mulighed for uddannelse, behandling ved sygdom og som ikke er plaget af krig og dyb fattigdom, som andre steder i verden. Selvom ikke alt er godt, så har det store flertal, hvad de har behov for og mere til. Tænk på den ældre del af befolkningen, som jeg tilhører. Hvor i verden har de, de muligheder denne befolkningsgruppe har i Danmark?

I den sammenhæng vil jeg også fremhæve, hvor privilegerede vi er lokalt her i Reerslev/Stærkende. Vi lever på landet med åben himmel og kun lidt forurening og alligevel så tæt på byen, at der er muligheder for arbejde, handle stort set alt og kulturelle muligheder.

Jeg synes mit budskab kort kan beskrives med et citat af Georg Eliot, der i Livskunstens Almanak skriver:

> *”Den tilfredse er aldrig fattig. Den utilfredse er aldrig rig”*

Derfor lad os stile imod at blive mere tilfredse og glade for, at vi kan fejre denne dejlige aften i et land som Danmark!
Glædelig Sankt Hans med håbet om en rigtig god sommer for alle!
Finn Gottrup

Kæledyr
eller have?

Vi har det hele til konkurrencedygtige priser.
Foder til høns, fugle, hunde, kvæg og grise.
Friskproduceret foder direkte fra fabrikken til heste.

Tjørnehøj Mølle er Danmarks største hestefoderproducent og leverer til EQUSANA.
Foderet forhandles landsdækkende gennem DLG, Land & Fritid samt private forhandlere.

A/S Tjørnehøj Mølle
Tingstedvej 47
2640 Hedehusene
Tlf. 33 68 37 70
www.tjornehojmolle.dk

Åbningstider:
Man.-tors. 7.30-16.00
Fre. 9.30-15.00
Middagslukket
alle dage 12.00-12.30

Lillina's Systue

alt i syning også skind

Reparationer og omforandringer foretages.
Syning efter mål.

GALLA/FESTKJOLER
www.lillinassystue.dk
www.lillinas-festkjoler.dk

Mandag - torsdag åben 10.00 - 17.00
Fredag 10.00 - 16.00 · Lørdag Lukket

Tune Center 12 A · 4030 Tune · Tlf.: 46 13 75 73

NCC

NCC Råstoffer A/S
Reerslev Grusgrav
Hedehusene Mørtelværk
Tranemosevej 2, Reerslev
2640 Hedehusene
Tlf. 4656 0021 ∗ www.raastoffer.dk

- Vi sælger også til private, kontant.
- Vi har et stort udvalg af grus, sten og mørtel.
- Vi giver gerne et godt råd om materialevalg.
- Vi giver mulighed for at bese materialerne inden køb.

Hedelandsfestival 2012

Program

Lørdag den 18/8 2012
i Amfiteatret, Hedeland

Musikfestival for skoler, SFO'er, og fritids- og ungdomsklubber i Høje-Taastrup Kommune

12:00	**Åbning på scenen v. Michael Ziegler og Festivalbandet**
12:45	"The Flying Bats" (Reerslev FK)
13:15	"The Unnamed Trio" Reerslev FK)
13:45	Birthday (Rock)
14:15	"SFO Viben band" (SFO Viben) og Beatbox
14:45	"Ghünters Experiment" (Gadehaven)
15:15	Direct Sauce (Jazz)
15:45	"Whatever" (Rosenlundskolen/Skovlunde)
16:15	Festivalbandet underholder
16:45	"Taste of Babes" (5'eren)
17:15	"Taste of Black Apples" (Reerslev fk.)
18:00	Afslutning på scenen
19:00	***Pladsen lukker.***

Hedelandsfestival 2012 arrangeres igen i år, af Reerslev Fritids- og Ungdomsklub i samarbejde med Høje - Taastrup kommune og lokale foreninger i Reerslev.

Oplysninger om festivalen kan indhentes hos Lars Vesterdal

på telefon 43353560/26819517
eller via mail på larsve@htk.dk

www.facebook.com/hedelandsfestival2012

Gear og grej

Der vil på hovedscenen være opsat:

Trommesæt (med dobbelt stortrommepedal)

3 guitarforstærkere

2 basforstærkere

P/A anlæg

Mikrofoner

I skal selv medbringe:

Guitarer

Bas

Key-board (med jack-udgang)

Kabler til jeres instrumenter

Den originale kunstner

Selv de bedste og mest etablerede musikere får sjældent lov til at skrue op for forstærkeren ved en stadionkoncert eller på Roskildes Orange Scene.

Men her i Høje-Taastrup Kommune får vores unge talenter et helt amfiteater som affyrings-rampe for en karriere i musikbranchen.

Det får de takket være Hedelandsfestivalen og alle de gode kræfter i Reerslev, som står bag.

For nylig udtalte en af landets største rockstjerner Lukas Graham:

"Jeg vil bevise, at vi ikke behøver at gå i flot tøj og lave over stregen-fotoshoots for at sælge plader."

Jeg synes, det er fedt sagt, og rigtigt sagt. Men hvordan bliver man så god og så interessant, at man kan slå igennem på musikken alene?

Det er i hvert fald sværere i dag, end det har været - uanset om man vil sælge sig på musikken eller på indpakningen. Jeres bedsteforældre eksperimenterede så meget og så provokerende med den rytmiske musik, at der næsten ikke er flere afkroge at afsøge og flere mennesker, man kan chokere.

Måske er det derfor, vi i dag ser popstjerner som Justin Bieber falde i den modsatte grøft – med sukkersøde og forudsigelige kompositioner.

Og vi ser nogle meget indadvendte performances:

Dels fra folk som Nik og Jay, der ser så trætte og sure ud, at man kun kan ønske for dem, at de snart finder sig et sjovere arbejde.

Dels fra mange af de nye, unge rockbands, der gemmer sig bag store fuldskæg og tykke morfar-briller.

Mon ikke man i virkeligheden bare skal være sig selv? Vi er alle sammen originale – der findes kun én af dig og én af mig, og betingelsen for, at vi kan komponere og performe originalt – dvs. nyskabende og interessant – er, at vi hver især tør lukke helt op for posen: følelsesmæssigt som kropsligt, lyrisk og teknisk.

Held og lykke med det på Hedelandsfestival 2012!

Hilsen

Michael Ziegler, Borgmester.

Høje-Taastrup Kommune

Information

fra

Reerslev Skytteforening

Skydning i sommersæsonen, Hovedgaden 610, tlf. 4659 0164.

Sommersæson – Pistol- og riffelafdeling.

Riffelskydning, 50 m	Onsdag	18.30 – 21.00
Riffelskydning, 200 m	Mandag	18.00 – 21 00
Pistolskydning, 25 m	Onsdag	18.00 – 21.00

Nye medlemmer er velkomne. Man er også velkommen, hvis man blot ønsker at prøve. Der vil være en gratis prøveskydning.

Rifler og pistoler stilles gratis til rådighed af foreningen, men krudtet køber du af foreningen.

E-mail: info@reerslevskytteforening.dk

Information om skydning kan fås hos følgende:

Formand:	Per Nielsen	2214 3067
Kasserer:	Helge Johnson	2347 4582
Riffel.afd.:	Svend Erik Rasmussen	4632 6060
	Pia Eriksen	3120 2858
	Palle Andersen	2147 7850
Pistol afd.:	Lars Rasmussen	4659 0506
	Jesper Helmersen	2993 3833
	Bjarne Kristensen	2267 8970

Kontingent for 2012: **Børn kr. 150,00** **Voksne kr. 300,00**

Børn kan skyde med riffel fra de er ca. 6-8 år.

På pistol har vi dog et modenhedskrav og minimumsalder på 12 år, samt far eller mors deltagelse/tilstedeværelse hvis man er under 16 år.

HUSK SKYDNING ER EN IDRÆT FOR HELE FAMILIEN

Læs mere på **www.reerslevskytteforening.dk**

Information fra

Reerslev Idrætsforening

Reerslev Skytte- og Idrætsforening

Bestyrelsen pr. 27. februar 2012

Funktion	Fornavn	Efternavn	Adresse	Postnr. & by	Tlf. Privat	Mobil
Formand	Jens	Midtgaard	Stærkendevej 153, Stærkende	2640 Hedehusene	46136484	40154668
Mail: jm@miljoe-logistik.dk						
Næstformand	Michael	Blem Clausen	Dybkærvænget 13, Stærkende	2640 Hedehusene	43600050	40841329
Mail: micclausen@gmail.com						
Kasserer	Rina	Nielsen	Stærkendevej 236, Stærkende	2640 Hedehusene		29234870
Mail: mail2rina@yahoo.dk						
Sekretær	Ulla	Christensen	Solvang 70, Reerslev	2640 Hedehusene		24273080
Mail: ullachr@mail.tele.dk						
Gymnastik	Gitte	Pedersen	Thorsager 26 I, Reerslev	2640 Hedehusene	46594140	20444440
Mail: guk.pedersen@mail.dk						
Senior-fodbold	Bjarne	Christiansen	Solvang 48, Reerslev	2640 Hedehusene	46563709	40171976
Mail: bm@christiansen.mail.dk						
Svømning	Frands	Bennetsen	Thorsager 3, Reerslev	2640 Hedehusene	46592817	29233387
Mail: frands.bennetsen@mail.dk						
Best. medlem	Christian	Bruhn	Stærkendevej 236, Stærkende	2640 Hedehusene	39551533	61381168
Mail: christian@c-bruhn.dk						
Skydning	Per	Nielsen	Stationsvej 20	2640 Hedehusene		22143067
Skydning, kasserer	Helge	Johnson	Reerslevvej 71	2640 Hedehusene		23474582
Skydning, suppleant	Niels Jørgen	Petersen				

Suppleanter: Rie Michaelsen og Jan Jensen

Bilagskontrollanter: Johannes Thulesen og Kurt Thomassen

Fanebærer: Kurt Thomassen og **Suppleant:** Claus Wolff

Information fra

Reerslev Idrætsforening

Program 2012/2013

Reerslev Skytte- og Idrætsforening

I dette program præsenterer vi de aktiviteter der starter op i Reerslev Idrætsforening efter sommerferien.

Her kan du læse om aktiviteten, hvornår det starter og hvor det foregår.

På foreningens hjemmeside:
Reerslevif.dk kan du læse mere om aktiviteten og hvad det koster at gå til.

Det vil også fremgå af hjemmesiden, hvis der er sket ændringer. Så det vil altid være en god ide at tjekke hjemmesiden.

Ved hver aktivitet er der angivet en kontakt mailadresse. Skriv til denne mailadresse, hvis du vide mere om aktiviteten.

Mød op til aktiviteten første gang for at tilmelde dig, eller send en mail til kontaktmailadressen med besked om at du ønsker at deltage. Første gang er en gratis prøve.

I år starter der mange nye ting op. Vi kan nu også tilbyde løb, bordtennis, HIP-Hop, familiegymnastik og barsket. Dog er der ikke Multisport på programmet i år.

Effekt:

Mandage 18.00 – 19.00
Kontingent: Se hjemmesiden.
Det begynder den 3. september.
Sted: Reerslev Skole
Kontakt: effekt@reerslevif.dk
Instruktør: Gitte Pedersen

EFFEKT er muskeltrænings-øvelser, der udføres langsomt, kontrolleret og uden ydre belastning ud over kroppens egen vægt. Øvelserne foregår stående, siddende eller liggende.
EFFEKT gør, at man får en bedre kropsbevidsthed, en god kropsholdning og ikke mindst en stærk og smidig krop, som både er forebyggende og sundhedsfremmende.
Alle kan deltage i EFFEKT.

Forældre-Barn gymnastik

Mandage 16.00 – 17.00
Kontingent: Se hjemmesiden
Det begynder den 3. september.
Sted: Reerslev Skole

Kontakt: morbarngym@reerslevif.dk

Kom og have det sjovt med dit barn!
Vi skal lave gymnastik, synge, spille bold, rytmik, krybe og kravle, hoppe og danse! Kort sagt, lave ting som børnene kan lide, og som gavner deres udvikling og motorik.
Holdet er for de 1- 3-årige sammen med deres forældre, og man skal som forælder være indstillet på at deltage aktivt.

Børne gymnastik

Tirsdage 17.00 – 18.00
Kontingent: Se hjemmesiden.
Det begynder den 4. september.
Sted: Reerslev Skole

Kontakt: Boernegym@reerslevif.dk

Her deltager barnet selv.

Vi skal lave gymnastik der passer til denne aldersgruppe. Men vi skal også synge, spille bold, lave rytmik. Holdet er for de 4-6 årige.

Information fra

Reerslev Idrætsforening

Program 2012/2013

Reerslev Skytte- og Idrætsforening

Familiegymnastik

Søndage 10.00 til 11.00
Kontingent: Se hjemmesiden.
Det begynder den 9. september.
Sted: Reerslev Skole.
Kontakt: familiegym@reerslevif.dk

Tag familien under armen og kom og vær med til en masse sjove aktiviteter som sætter gang i pulsen hos både børn og voksne. Vi leger lege med masser af gang i, spiller bold, bygger udfordrende baner af redskaber og meget mere - alt efter hvad der er stemning for.

Det forventes at forældre deltager aktivt sammen med deres børn.

Aldersgruppe: Børn mellem 5-10 år og deres forældre.

Hip-Hop

Nybegyndere

Søndage 12.00 – 12.55

Letøvede og øvede

Søndage 13.05 – 14.00

Kontingent: Se hjemmesiden
Det begynder den 6. september.
Sted: Reerslev Skole
Kontakt: HipHop@reerslevif.dk

Vores træner hedder Amalie Peronard. Hun har været danmarksmester mange gange og sågar verdensmester.

Linedance

Let øvede

Tirsdage 17.15 – 18.45

Øvede

Tirsdage 19.00 – 20.30

Kontingent: Se hjemmesiden
Det begynder den 4. september.
Sted: Reerslev Forsamlingshus
Kontakt: linedance@reerslevif.dk

Vi danser i Reerslev Forsamlingshus, hvor linedanceinstruktørerne Lene Johnsson og Birthe Jensen vil danse sammen med jer.

"Hold Jer ikke tilbage. Linedans er for alle både mænd og kvinder
Det går ikke hurtigere, end at alle kan være med.
Det skal være rigtigt hyggeligt at danse og være sammen om en social interesse.

Øvede vil være for de dansere, der har gået til linedance i **2 år eller mere.** Det **forventes** at man kender grundtrin og danseudtryk. Der vil i løbet af sæsonen blive undervist i de danse der er oppe i tiden.

ZUMBA

I år tilbyder vi Zumba og Zumba toning.

Zumba er intervaltræning pakket ind i dansetrin til latinamerikanske rytmer – en effektiv og sjov måde at få trænet sin krop på.

Zumba toning er en blanding mellem zumba og bodytoning. Her danser man med lette håndvægte for på den måde at tone steder på kroppen som ben, numse, arme og mave.

Zumba

Torsdage 17.30 – 18.25

Information fra

Reerslev Idrætsforening

Program 2012/2013

Reerslev Skytte- og Idrætsforening

Zumba toning
Torsdage 18.35 – 19.30

Kontingent: Se hjemmesiden
Det begynder den 6. september.
Sted: Reerslev Forsamlingshus

Kontakt: ZUMBA@reerslevif.dk

Kampsport

Tirsdage 18.00 – 19.30
Kontingent: Se hjemmesiden
Det begynder den 4. september.
Sted: Reerslev Skole
Kontakt: kampsport@reerslevif.dk
Instruktør: Ove Nielsen

Selvforsvar er et jiu-jitsusystem, der er baseret på parader, frigørelser, faldteknik, kast og slag og spark.
Kast begynder man selvfølgelig ikke på, før man har lært at falde uden at slå sig. Det er sjovt, men hårdt, man lærer præcision og hurtig reaktion.

Træningen tager hensyn til alder og niveau. Du skal bare være iført solidt idrætstøj, så vidt muligt uden knapper og lynlåse.

Aldersgruppe: Fra elever i 3. klasse og opefter.
Voksne er også meget velkomne.

Svømning

Familiesvømning
Lørdage 08.10 – 10.30

Motions-svømning
Mandage 20.00 – 21.00

Kontingent: Se hjemmesiden
Det begynder den 8. september.
Sted: Fløng Svømmehal
Kontakt: svoemning@reerslevif.dk
Instruktør: Eva Mortensen m. fl.

Børn begyndere
Børnene vil lære at bevæge sig frit i vandet samt blive fortrolige med det våde element. Undervisningen vil primært foregå gennem leg.
Tidspunkt: Lørdag 8.10 til 8.45 (Hold 1).

Børn let øvede 1(Dem der godt kan).
Her fortsættes fokus på det våde element med introduktion til svømmearterne, primært crawl og rygcrawl. På hold 2 samler vi dem, der stadig har brug for en del støtte.
Tidspunkt: Lørdag 8.45 til 9.20 (Hold 2)

Børn øvede 2 (6 – 8 år) (Dem der godt kan).
Her fortsættes fokus på det våde element med introduktion til svømmearterne, primært crawl og rygcrawl.
Tidspunkt: Lørdag 9.20 til 10.00 (Hold 3)

Børn meget øvede
Her kommer alle fire svømmearter på programmet. Her flyttes fokus fra let til egentlig svømmetræning.
Tidspunkt: Lørdag 10.00 til 10.30 (Hold 4)

Børn begyndere – varmtvandsbassin
Samme fokus som hold 1, men for denne yngre gruppe vil det foregå i varmtvandsbassinet.
Forældre deltager selv i undervisningen. Undervisningen foregår som delvis støtte til egen leg med børnene. Vi opretter for-

mentlig 3 hold ligesom i sidste sæson. Tiderne beslutter vi, når vi kender tilslutningen. Bare mød op.
Tidspunkt: Lørdag mellem 8.10 og 10.00
(Hold 5, Hold 6 og Hold 7)

Power
Holdet for de meget øvede. Fortsat fokus på de fire svømmearter, udspring og dykning. Intensiteten øges endnu engang på dette hold.
Tidspunkt: Mandag 19.00 til 20.00 (Hold 8)

Motion
Det handler bare om at motionere i vandet, svømme baner, og brænde kalorier af. Her er du din egen træner.
Tidspunkt: Mandag 20.00 til 21.00 (Hold 9)

Familiesvømning lørdag morgen mellem 8.10 og 10.30, er for hele familien. Konceptet bygger på at mens ens børnene undervises, hygger resten af familien sig med morgenmad, leg eller motion i poolen. Det giver en god start på weekenden.

Vil familien deltage i morgenmad, betales der 250 kr pr. voksen der deltager.
Bemærk at i 2012/2013 betaler Foreningen betaler for indkøb til morgenmad. Medlemmerne skal stadig selv bidrage med at tilberede og rydde op.

Barsket
Torsdage 18.30 til 20.30
Kontingent: Se hjemmesiden.
Det begynder den 6. september.
Sted: Reerslev Skole.
Kontakt: barsket@reerslevif.dk

Du skal være minimum 13 år, men vi har ikke sat nogen max. alder.

Mød op og vær med til at starte barsket op i Reerslev.

Bordtennis
Tirsdage 20.00 – 21.00
Kontingent: Se hjemmesiden.
Det begynder den 4. september.
Sted: Reerslev Skole

Kontakt: Bordtennis@reerslevif.dk

Der stilles 4 borde op, og vi har en del bat (de fleste er dog af ældre dato), net og bolde til rådighed. Husk at medbringe indendørssko.

Løb
Torsdage 20.00
Søndage 10.00
Sluttid afhænger af valgt distance.

Kontingent: Se hjemmesiden.
Det begynder den 6. september.
Sted: Klubhuset
Kontakt: Loeb@reerslevif.dk

Et nyt tiltag er vores løbehold. Vi henvender os både til begynderen og den øvede.

Fodbold
Tirsdage 18.00
Kontingent: Se hjemmesiden.
Sted: Klubhuset.
Kontakt: Fodbold@reerslevif.dk

Vi har i år 3 seniorhold og et senior-oldboys-hold. Vi spiller på lukkede hold, men træner sammen og har altid brug for nye talenter til at forstærke os.

STENDYSSEGÅRD

Vi fortsætter med Mogens Larsens far Karl Ingemann Larsens ”Erindringer fra min Barndom med mere”

Stendyssegård har været i Mogens' slægts eje i over 200 år, og mange kan endnu huske hans far, der overtog gården i 1920.
Karl Ingemann Larsen døde i 1996 – 72 dage før han fyldte 100 år.
Mogens Larsen overtog gården i 1963.

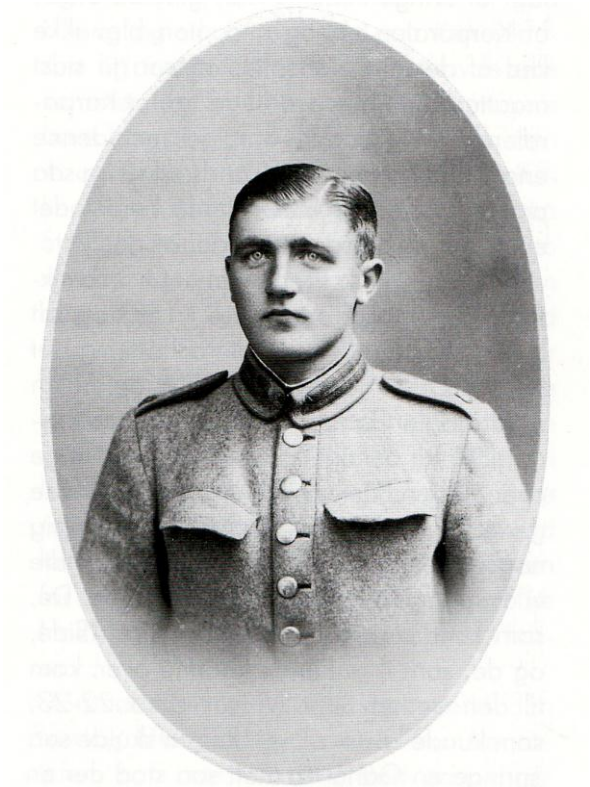

Karl Ingemann Larsen som soldat

8. Del
Rekrut på Kastellet

Jeg mødte på Kastellet den 16. September 1926. Vi var ca. 400 Mand, der blev delt i fem Hold, og vi skulde saa have vores Tøj, ”Klunset” kaldtes det. Vi fik et gammelt sæt blaat Drejlstøj og et nyt graat, til naar vi skulde Hjem på Orlov. Det blev omtrent smidt i Hovedet paa os, og der blev kommanderet: ”Fremad, bare fremad, I kan faa Tøjet byttet i Morgen, hvis det ikke passer”, men det var nu ikke saa nemt at faa byttet om. Men det kunde lade sig gøre, naar vores Sergent sagde, at det kunde vi ikke være bekendt at have paa.
Da vi havde faaet vores Soldatertøj paa, stillede vi ude paa Kastelpladsen foran Kirken. Det var nok blevet mellem Kl. 5-6, og saa blev vi ført hen til, hvor vi spiste, altid under Kommando. Vi blev inddelt med 10 Mand til hver Bakke, og en Mand hentede Bakken med Maden til os. Margarinen var paa eet Fad og Paalægget paa forskellige Fade. Hvad det var, kan jeg ikke huske, men det var nok Leverpostej, Pølse og Ost. Da vi sad om Maden, kan det nok være, at der blev raget til sig, særlig Margarinen, og jeg var ikke vant til

saadan at rage til mig, saa jeg fik næsten ingen Margarine de første Dage. Det var ogsaa smaat med Margarine og Paalæg, saa det blev mest til Brød. Men det varede ikke ret længe, før jeg fik lært at rage til mig af de forskellige Dele. Jeg havde sagt til mig selv, at jeg ville nøjes med det, jeg fik, og det gjorde jeg næsten. Jeg har kun haft Fedt med 2 Gange.

Dette med Maden om Aftenen blev gerne et eller to Stykker med Margarine og lidt Paalæg, saa gerne 3-4 tykke Rundtenommer bart Brød og en 4-5 Kopper The. I kan tro, det smagte godt, naar vi havde løbet meget paa Kirkepladsen og var skrupsultne. Paa det Tidspunkt var der Brød nok, saa vi kunde blive mætte.

Da vi havde spist, maatte vi gaa i Byen uden Vaaben (Knivbajonet). Vi var tre her fra Byen, Karl Møgelberg 892, Ingemann Jensen 894 og mit 896, vi fulgtes ad. Jeg var særlig nysgerrig efter at se København; havde kun været der sammen med min Moder og Far.

92 var godt kendt derinde, saa han førte os, men han havde ingen Penge. 94 havde godt med Penge, og jeg havde lidt, saa det blev til, at 94 og jeg skiftedes til at betale, naar vi var ude sammen. Vi skulde selvfølgelig i Nyhavn. 92 og 94 fik bajer og jeg en Sodavand, men det varede ikke ret længe, før vi maatte skynde os ud, for 92 sagde, at det trak sammen til, at vi skulde have nogle Klø. Det kunde han se, og vi havde aftalt, at vi rettede os efter ham. Han sagde: ”Vi skal ikke i Nyhavn, før vi maa gaa med Knivbajonet”. Det varede kun 4-5 Dage, før vi maatte gaa i Byen med den, og saa var vi igen i Nyhavn, men der var ikke noget, det var bare for at se, hvordan det var; vi havde ikke saadan Penge til det ret tit.

Første Dag fik vi Besked paa, at vi skulde være paa Pladsen inden Kl. 9 (nu 21). Vi var stillet op paa Rad; jeg var næsten sidst, kun en 4-5 Stykker bagefter mig, og saa kom der en Taxa kørende, og ud sprang en og stillede sig op til sidst. Sergenten saa det, gik lige til ham og sagde: ”De kommer for sent”, stak ham saadan en paa siden af Hovedet, saa Kasketten røg hen ad Pladsen: ”Jeg skal nok lære dig at komme til Tiden”. Det var første Dag, saa jeg tænkte: ”Det ser ikke godt ud”. Sergenten holdt Ord, han kunde sætte sig i Respekt - der var ikke nogen, der kom for sent senere.

Vi var 60 Mand, der laa paa den Stue, 3 Rækker Senge, 20 i hver Række, og naar Sengene var redt, saa skulde Lagnerne være en lige Linje hele Rækken op igennem, og de røde Baand lige saadan ens op igennem Tøjet paa Knagerne.

Vi var 9 Mand, som skulde ud paa Mosedefortet, 890-91-92-93-94-95-96-97-98, og vi havde der 3 Senge i hver Række helt oppe ved Gavlen, længst fra Opgangen. Vi laa paa 1. Sal, saa naar Korporalen kom om Morgenen og raabte: ”Saa staar vi op”, saa kunde vi deroppe dække os en lille Smule; det gik ellers meget fredeligt. Der var kun en enkelt Gang nogle, der kom fulde Hjem. Det var 92-94-95, som havde faaet for meget. Vi var kommet i Seng, og Korporalen havde sagt Godnat, men saa kunde 95 ikke holde tæt, han begyndte at vrøvle, og det hørte Korporalen. Saa maatte de op og staa ret ved Sengen og blev noteret, saa næste Dag, efter at vi havde spist om Aftenen, maatte de tre vaske gulvet i Gymna-

stiksalen. Den var stor, saa de blev først færdige ved 22-Tiden, da vi skulde i Seng, og det maatte de høre for senere.

Den første Morgen stillede vi paa Kirkepladsen, og den Plads beholdt vi hele Tiden. Vi fik en hel Del forskellige Ting at vide om, at naar vi havde fri, og vi havde været hjemme, skulde vi altid være der til Tiden. Det kunde ikke nytte noget, at vi kom med en Seddel, at Toget var forsinket. Saa naar vi var hjemme, maatte vi altid tage med et Tog før for at være sikre paa at kunde være der til Tiden. Saa begyndte vi at lære at hilse og saa marchere paa Pladsen, skiftevis Arme og Ben. Vi havde to Mand paa vores Hold, der maatte gaa op og ned ad Pladsen med en Korporal ved siden af, der kommanderede. De brugte Armen forkert til Benet. Den ene af dem var fra Jylland; han gik frem og tilbage. Det varede mange Dage, og han fældede mange Taarer; man kunde se, hvordan Taarerne løb ned af Kinderne, men han fik lært det. Den anden, som ogsaa spadserede op og ned, var min Sidemand 897. Ham kunde de ikke faa lært at svinge Armen. Han gik ved Siden af Korporalen op og ned. Han blev ikke ked af det men fortsatte, og saa til sidst maatte de opgive det. I kan tro, at Korporalen var ikke glad for at følges med denne ene Mand op og ned. Vi andre stod og saa paa det, saa der blev Glæde baade det ene og andet Sted, da de opgav det.

Vi trænede i Gymnastiksalen, hvor al Gang skete i Løb, og alt Løb skete i Hurtigløb - det var for mig det bedste. Da vi havde løbet og gaaet Salen rundt nogle Gange, blev der kommanderet: ”Holdt”, og saa skulde vi springe over Hesten. Der blev spurgt, om vi havde gaaet til Gymnastik, og det var ikke rigtig nogen, der svarede paa. Saa begyndte vi at springe over Hesten alle sammen. De, som kunde springe over, kom til én Side, og de, som ikke kunde komme over, kom til den anden Side. Vi var cirka 22-23, som kunde komme over. Resten skulde springe en Gang til, men saa stod der en Korporal paa hver sin side af Hesten, og for hver Mand, der sprang over, førte Korporalerne deres Knivbajonet med Skeden paa lige bagefter, og saa kunde de alle springe over. Vi, som kunde springe over første Gang, stod og og saa paa de andre, og der var bestemt fast Fart paa. Det havde ikke været saa rart at faa de to Knivbajonetter i Ryggen, men det blev der heller ikke Brug for. Vi, som kunde springe, blev ved med at være paa samme Hold hele Tiden. Vi havde det meget bedre, men til Gengæld skulde vi vise de andre, hvordan det skulde gøres. Saa blev der taget fat, saa det battede noget. Det var særlig Bajonetfægtning med Kyras paa (pladerustning på overkroppen) og et Trægevær med en rund Kugle paa Spidsen, saa den ikke kunde støde alt for haardt oppe under Armene, naar den ramte. Kyrassen havde Si over Ansigtet, og saa blev der kommanderet: ”Stød”. Først stødte vi ud i Luften, og derefter lærte vi at parere Trægeværet væk. Det skulde vi nok faa lært, ellers fik vi nogle slemme Stød, naar vi stod to overfor hinanden. I Førstningen stødte vi ikke saa haardt til hinanden, men der gik ikke ret mange Gange, saa blev der sagt: ”Naa, vil I ikke?” og saa kan I tro, at der blev stødt til.

Fortsættes i næste nr.)

Spansk kylling med abrikoser og mandler

(4 pers.)
1 kylling, ca. 1400 g
1 spsk. olie
1 løg
1 rød peberfrugt
1 gul peberfrugt
10 tørrede bløde abrikoser
50 g smuttede mandler
1 ds. hakkede flåede tomater
1 tsk. paprika
1-2 fed hvidløg
2 dl vand
salt og peber
persille til pynt

Tilbehør: parboiled løse ris og dampede grønne bønner drysset med persille

1. Parter kyllingen i 8-10 stykker. Brun dem i olien i en stegegryde. Tag kyllingestykkerne op på en tallerken.
2. Hak løget. Skær peberfrugterne i strimler. Svits løg og peberfrugter. Kom abrikoser, mandler, hakkede flåede tomater, paprika, hvidløg, vand, salt og peber i gryden. Kog op. Kom kyllingestykkerne i.
3. Lad gryden snurre under tætsluttende låg ca. 50 min. Tjek, at kødet er gennemstegt. Pynt retten med persille.

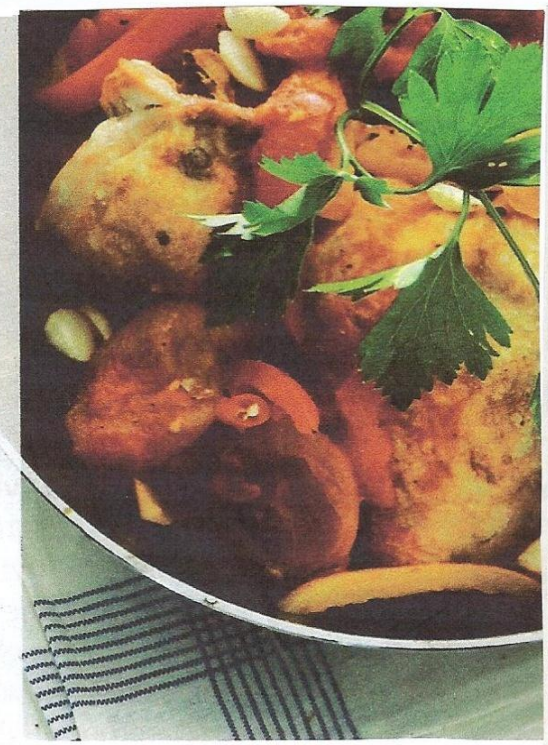

Delikate hamburgerryg-schnitzler

4 skiver hamburgerryg à 100 g
4 tynde skiver emmentalerost
2 spskf. sennep »Delicate« med ananas.
Appelsin, citron, mandarin
Kartofler i fad med hvidløg
6 store kartofler
1 dl piskefløde
2 dl mælk
salt, hvidløg

De skrællede kartofler skæres i skiver og lægges i et ovnfast fad. Krydres med salt og hvidløg. Hæld mælk og fløde, der forinden er blandet, over og sæt fadet i ovnen ved 210° ca. 1 time. I et andet fad lægges hamburgerryg-skiverne, som er smurt med sennep og belagt med osteskiver. Dette sættes ind under grillen ca. 10 min til osten er gylden.
Senneppen med de omtalte frugter kan erstattes med en fransk sennep, smagt til med appelsinskal samt citronskal og en smule sukker.

For Diabetikere

Fiskefrikadeller

Denne opskrift kommer fra Diabetesforeningens kogebog "Den nye kogebog".

(4 pers.)
1 pk. hakket fiskekød (400 g dybfrost, bl.a. Coops butikker)
1 æg
1 æggehvide
1/2 dl mælk
1 spsk. mel
3 spsk. kartoffelmel
1 tsk. salt
peber
1/2 lille revet løg
1/2 tsk. bagepulver
20 g fedtstof til stegning

1. Rør farsen glat, og lad den hvile i køleskabet 1/2 – 1 time. Form og steg den som fiskefrikadeller. Giv kartofler, grønsager og en mager sauce som tilbehør.

LYKKEN ER...

en tryg barndom.

Ymerfromage

5 blade husblas, ½ l ymer, 2 spsk sukker, ½ tsk revet skal af en usprøjtet appelsin eller citron, 1¼ dl piskefløde, 1 past. æggehvide, granatæblekerner, citronmelisse

Udblød husblasen i koldt vand i ca. 10 min. og smelt den forsigtigt med det vand, der hænger ved. Pisk æggehvide og fløde hver for sig. Rør ymer med sukker og citrusskal og vend fløde, æggehvide og den sigtede, let afkølede husblas i. Hæld op i en skål og stil fromagen koldt, gerne til næste dag. Pynt med granatæblekerner og citronmelisse.

Ugens menu

Husmor 1912

Søndag:
Tarteletter med stuvede asparges og rejer.
Koteletter af lammekød, dertil grøn salat, der snittes og vendes i flødeskum, nykogte kartofler og brunet smør.
Oplagt mælk.

Mandag:
Stikkelsbærsuppe med bagt brød.
Sprængt lammekød med spinat pyntet med skiver af hårdkogte æg.

Tirsdag:
Grønkål med nye kartofler.
Fyldte pandekager.

Onsdag:
Frikadeller med stuvede majroer.
Stikkelsbærgrød med fløde.

Torsdag:
Wienerschnitzel.
Koldskål med rugtvebakker.

Fredag:
Risvælling.
Flækkede, udskårne, stegte makreller med citron og brunet smør og kartofler.

Lørdag:
Lammelever med ny kartofler brunet i smør og rabarberkompot.
Borgmesterbrød.

Sovse og dressinger

De fleste grillretter bliver kun bedre, hvis der serveres en kold sovs eller dressing til, det er sjældent, der er sky fra stegningen.

Kold bearnaisesovs

Denne sovs er specielt velegnet til okse-og kalvekød.
2 dl crème fraîche
100 g mayonnaise
½-1 dl fløde
1-2 spsk bearnaise-essens
2 spsk hakket persille
salt og peber
Rør de forskellige ingredienser sammen og smag godt til.

Dildsovs

Velegnet sovs til bl.a. kalvekød, svine- og lammekød samt grønsager.
2 dl mayonnaise eller crème fraîche
1 dl fløde eller mælk
1 spsk citronsaft
3-4 spsk fintklippet dild eller 2 tsk tørret
Alle ingredienser røres sammen, og sovsen smages godt til.

Remouladesovs

God sovs til bl.a. fisk.
150 g mayonnaise eller crème fraîche
1½ dl ymer
1 spsk hakket persille
1 spsk hakket kapers
1 spsk hakket syltet agurk
1-2 tsk lys sennep
salt og peber
Alle ingredienser røres sammen og sovsen smages godt til.

Djævlesovs

En god sovs til alle former for oksekød – også hakket.
3 dl tomatpuré
1 revet løg
3 spsk farin
3 spsk sur sennep
lidt engelsk sovs
1 spsk vineddike
Bland alle ingredienser og smag sovsen til.

Krydderurtesmør

Er velegnet til næsten alle former for grillstegte retter.
100 g smør
1 spsk hakket persille
1 spsk fintklippet purløg
1 spsk hakket dild
1 spsk citronsaft
Rør smørret blødt og rør det sammen med de hakkede krydderurter samt citronsaften. Form smørret til en rulle og stil det koldt til det skal serveres. Skær det i skiver inden servering.

På sin post

Det unge postbud var på sin første tur. En af kunderne på ruten ville drille ham lidt og spurgte, hvilke farve en postkasse har indvendig.
– Tja, svarede postbudet og kløede sig i nakken, – den må vel være infrarød.

Bil-fidus

– Hør, Petersen, hvor skal du hen i den fart?
– Jeg skal på værksted for at få repareret min bil.
– Men du har jo dit eget værksted..?
– Jamen, jeg er alt for dyr!

MARINEREDE SPARERIBS

1½ kg spareribs i portionsstykker.
Marinade: *½ dl vand, 140 g tomatkoncentrat, 1 spsk. brun farin, 1 spsk. honning, 1 tsk. oregano, 3 spsk. chilisovs, ½ tsk. peber, 1½ tsk. salt, 1 finthakket løg, 2 hakkede fed hvidløg, 2 spsk. hvidvinseddike.*
Salat: *1 l blandede salatblade, 1 ds. marinerede artiskokhjerter (drænet), 200 g blommetomater, 1 rødløg i både.*
Dressing: *1 spsk. citronsaft, 3 spsk. olie, salt, peber.*
Tilbehør: *Bagte kartofler, smør.*

Kog spareribs i ½ time. Det vil afkorte tilberedningen.
Marinade: Kom alle ingredienserne i en kasserolle. Lad det småkoge i 10 min. Afkøl. Læg spareribs i marinaden i mindst 2 timer. Grilles på oliesmurt rist i ca. 5 min. på hver side.
Salat: Rør citronsaft og olie sammen. Smag til med salt og peber. Halver tomater på langs. Vend dressing med løg og tomater. Skær artiskokhjerter i kvarter og vend i sammen med salatbladene.

TILLYKKE

Vinderen af nr. 122's krydsordsopgave:
Løsning: Pirat

Mads Vad Pedersen
Flintevænget 3

Kunne du tænke dig at vinde 50 kr., og er du under 15 år og bor i Tingstedets distrikt, så send løsningen til nissemor@cafeer.dk eller læg den i postkassen på **Tingstedvej 16** hos **Gurli Kjep**, senest d.15.09.2012

Navn: _____

Adresse: _____

Alder: _____

Løsning: _____

Mit yndlingsdyr: _____

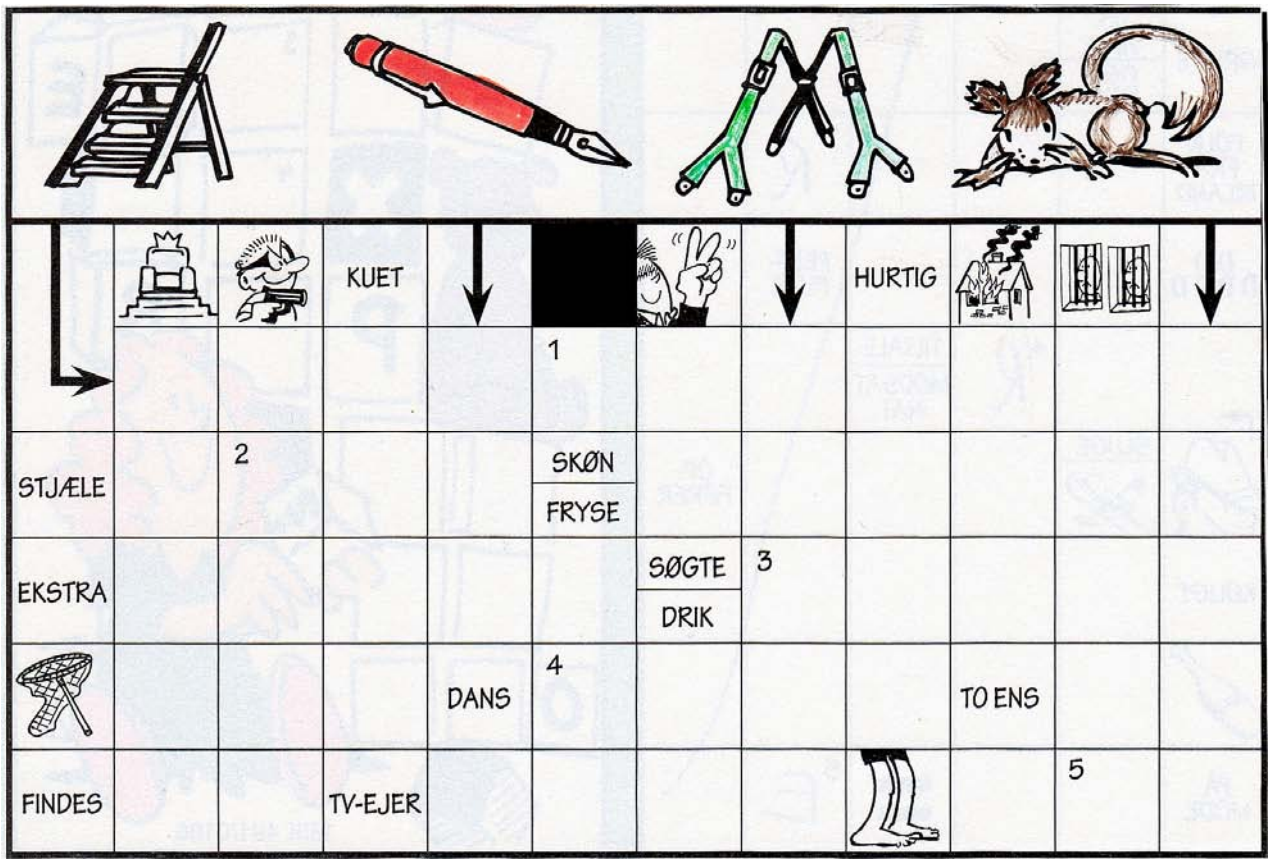

REERSLEV SOGNS MENIGHEDSRÅD
2640 HEDEHUSENE

Velkommen til høstgudstjeneste i Reerslev kirke

søndag d. 7. oktober 2012 kl. 10.00

Menighedsrådet inviterer på frokost
i præstegården efter gudstjenesten.

Tilmelding til frokosten: **Else Raahauge tlf. 46 13 96 15**

Venlig hilsen
menighedsrådet

Hedehusene Begravelsesforretning

Danske Bedemænd

Også aften, weekend og helligdage
kan De ringe og aftale et møde i
Deres hjem eller hos os.

SCHÄRFE

46 56 37 37

Jenny Nygaard Schärfe - John Schärfe - Peter Bramming
Per Willemoes - Kenni Trolle-Hannecke

Hovedgaden 415 - 2640 Hedehusene
info@schaerfe.dk - www.schaerfe.dk

Gudstjenester

5/8 - 2/9 + 7/10 2012

Søndag, den 5/8 kl. 11.30
Højmesse Rebecca Rudd

Søndag, den 12/8 kl. 11.30
Højmesse Randi Fabritius Petersen

Søndag, den 19/8 kl. 11.30
Højmesse Preben Hedegaard

Søndag, den 26/8 kl. 11.30
Højmesse Vibeke Ahle

Lørdag, den 1/9 kl. 13.00
Vielse Randi Fabritius Petersen

Søndag, den 2/9 kl. 10.00
Højmesse Søren I.N. Sørensen

Søndag, den 7/10 kl. 10.00
Høstgudstjeneste

prinfoholbæk-
hedehusene-køge®
-ét komplet grafisk hus

Svanemærket · Godkendt SKI leverandør
ISO 14001 miljøcertificeret
EMAS registreret · FSC-certificeret
Danmarks grønneste trykkeri

Akacievej 10 · 2640 Hedehusene · Tlf. 46 56 02 13 · Fax 46 56 05 37 · ct@prinfohh.dk · www.prinfohh.dk

AKTIVITETSKALENDER: August – december 2012

Dato	Kl.	Aktivitet	Sted	Arrangør
Lør **18/8**	12	**Hedelandsfestival,** se program side 16-17	**Amfiteatret Hedeland**	**FTK + H.Tå kommune m.fl.**
Lør **25/8**	9	**Udflugt**, se **juni** nummeret side 30 **Pris:** kr. 150 Tilmelding **senest d. 15/8**, 4613 9615.	**Jungshoved kirke**	**MHR**
Søn **26/8**	9	**Udflugt**	**Stevns mm.**	**HUMLEN**
Ons **29/8**		**Tur til Kjøge Miniby**	**Køge**	**ÆK**
Lør **1/9**	13	**Fernisering,** KRAPTAK	**Hedehuset**	**HUMLEN**
Tors **6/9**	10 – 18	**Udflugt** til Lolles Gård, Nyord **Pris**: 300 kr. Tilmelding **senest d. 1/9**, tlf. 4656 0673.	**Møn**	**HHF**
Ons **12/9**	18.30	**Menighedsrådsmøde**	**Servicebygning**	**MHR**
Lør **29/9**	13	**Fernisering,** Naivisterne	**Hedehuset**	**HUMLEN**
Søn **7/10**	10	**Høstgudstjeneste,** se side 30	**Kirken**	**MHR**
Man **8/10**	14	**Virksomhedsbesøg**, Bønnelykken Spirer **Pris:** 50 kr. + kørepenge Tilmelding: **senest d. 29/9**, tlf. 4656 0673.	**Ringsted**	**HHF**
Ons **10/10**	18.30	**Menighedsrådsmøde**	**Servicebygning**	**MHR**
Fre **26/10**	19	**Café-aften**	**HUSET**	**Café**
Lør **27/10** til Søn **28/10**	14	**Lokaludstilling**	**Hedehuset**	**HUMLEN**
Man **5/11**	13	**Abemanden**, Dyrepasser fra Zoo **Pris:** 100 kr. incl. snitter Tilmelding: **senest d. 1/11**, tlf. 4656 0673.	**HUSET**	**ÆK og HHF**
Lør **10/11**	13	**Fernisering,** Inge Smith Hansen	**Hedehuset**	**HUMLEN**
Ons **21/11**	18.30	**Menighedsrådsmøde**	**Servicebygning**	**MHR**
Man **26/11**	19	**Julehygge med banko (**Husk gave) **Pris:** 50 kr. Tilmelding: **senest d. 20/11**, tlf. 4656 0673.	**HUSET**	**HHF**

Forkortelser:

FTK	Reerslev Fritidsklub	**RIF**	Reerslev IF	**RSF**	Reerslev Skytteforening
MHR	Reerslev Menighedsråd	**Café**	Landsbylaugets Café-Udvalg	**LL**	Landsbylauget
HHF	Husholdningsforeningen	**HUSET**	Reerslev forsamlingshus	**ÆK**	Reerslev Ældreklub