



Tingstedet

Juni 2013

Nr. 128 - 22. Årgang



Årets dilettantforestilling, "Så længe mit hjerte slår", en aften med **John Mogensen**.

Lokalblad for Reerslev og Stærkende Sogn

Tingstedet

Lokalblad for Reerslev- og Stærkende Sogn.
Bladet optager indlæg fra private, foreninger
samt annoncer.

Bladet er planlagt til at udkomme medio februar, april, juni, august, oktober og december.

Indlæg til næste nummer, skal være redaktionen i hænde senest d. 15 i måneden før.

Indlæg kan afleveres i **Gurli Kjeps postkasse, Tingstedvej 16**, eller til et af redaktionsmedlemmerne.

Tryk: Prinfo Holbæk-Hedehusene-Køge
www.prinfohh.dk

Oplag: 800 stk.

Danske Bank: Reg.nr. 1551 konto:0106402

Redaktionsmedlemmer:

Gurli Kjep

Tingstedvej 16, Reerslev, Tlf. 4656 0673

E-mail: nissemor@cafeer.dk

Preben Hedegaard

Solvang 33, Reerslev, Tlf. 4656 3880

E-mail: prebenwh@vip.cybercity.dk

Rie Michaelsen

Solvang 29, Reerslev, Tlf. 4656 3909

E-mail: rie.michaelsen@4me2you.dk

Grethe Grøn Henriksen

M.W. Gjøesvej 22, Reerslev, Tlf. 4656 2894

E-mail: grethe_tonny@mail.dk

Karin Gregersen

Blommegrenen 11, 5592 Ejby, Tlf. 7538 1984

Mobil. 2445 5430

E-mail: karin.gregersen@hotmail.com

Nye annoncører kan henvende sig til en af de ovennævnte redaktionsmedlemmer.

Hvor finder jeg hvad i Tingstedet?

Fru Jensen, side 4.

HUMLEN, udflugt, side 5.

Forsamlingshuset, dilettant, **Prinfo Trykkeri**, side 6 - 7.

Hjort Teknik, side 8.

Café Ingolf, side 9.

Landsbylauget, side 10-12.

Nyt fra Byrådet, side 13.

Vestegnens Haveservice og **JM miljørådgivning**, side 14.

Reerslev Fritidsklub, side 15.

RB-Auto, side 16.

Landsbylauget, Skt. Hans, side 17.

Reerslev IF, Halprojektet, side 18-19.

Reerslev Skytteforening, Fugleskydning, side 20-21.

Karl Ingemann Larsen, Stendyssegård, **NCC**, side 22 – 25.

Tips og ideer til **Maden**, side 26-27.

LN Service og **NCC**, side 28.

Det' for børn, **Børnesiden**, side 29.

Menighedsrådet, **Schärfe**, side 30-31.



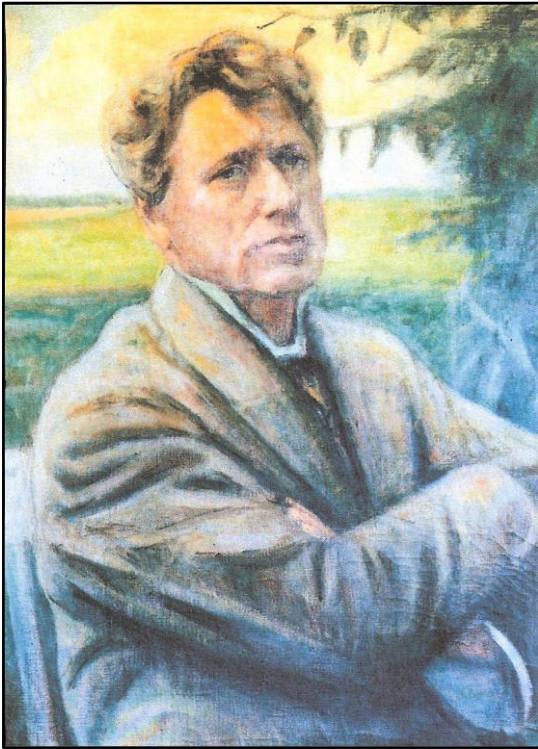

SAA GIK-

den vinter – langt om længe – og foråret kom – alt grønnedes – frugttræerne blomstrede og lidt efter lidt – var alle løvtræer udsprungne og de mange nu forskellige grønne farver på træerne gjorde landskabet levende og spændende - for om en månedstid er farverne blevet mere ensartede og farveoplevelsen en hel anden.

Men på en netop tilendebragt tur i det smukke Himmerland med de skiftende landskaber mellem agerland og skove – bakker og dale – fjorde og bælder – var foråret nys udprunget og hvilken oplevelse for sind og øje.

Og heldigvis, hvis man ville køre lidt rundt på Salling, var en lille færgetur fra Hvalsund til Sundsøre en behagelig oplevelse og den skulle man tage, hvis man skulle besøge Jenle og det ville jo være højdepunktet på turen for Jenle var jo digteren og forfatteren Jeppe Aakjærs bolig.

Gården Aakjærs hjem er i dag mindestuer, hvor gæsterne ligesom kan leve sammen med digteren, rummene og indretningen fortæller meget om ham og hans familieliv.

Fra hans arbejdsværelse på 1. sal er der gennem det store vindue en pragtfuld udsigt ud over markerne ned mod kysten ved Astrup

vig og ud over vandet til Lovns bredning og Himmerlands kyst i det fjerne.

Her har han siddet og digtet sange og viser og har skrevet romaner og skuespil – f.eks. Livet på Hegnsgård.

Hele 8 tykke læderbind fylder hans værker på min reol, der er noget at gå i gang med som dette digt nu Pinsen står for døren:

*”Når bonden vel har sået sin byg,
så retter han sin brede ryg
og ser sig om så vide,
da skjønner han af vind og væ’r,
af lam på toft, af stork og stær,
det er ved pinsetide;
så standser han sit røde hors
og vejrer mod den duft af pors,
der strømmer ind fra kjæret.
Han tænker på den vækildsfest,
Hvor hun er med, han ynder bedst,-
Og gjør et spring i vejret:
Aa jøsses ja – aa jøsses ja,
Hvor hun og jeg skal kyskes da!*

*For længst han hængte hen sin plejl,
og høg og gjøg for fulde sejl
lavt over landet stryger.
nu går hver sky med gylden kant,
det spæde græs sin næring fandt
i milde, svale byger.
At pinsens muntre fest er nær,
det hvisker siv, det fløjter stær,
og knøsen kan det høre,
og ager han på toft sit læs,
og sætter han sit hors på græs,
det synger i hans øre:
Aa jøsses ja, aa jøsses ja,
hvor hun og jeg skal kyskes da!”*

Ja produktiv var han og meget er skrevet om hans liv og levned og alle der besøger Jenle, kan forstå hans glæde ved hjemmet og dets beliggenhed, som fik ham til at gå lange ture over marker og hede eller i skovene ad stier helt ned til kysten og har der kunnet sidde og nyde solnedgangen efter en flittig arbejdsdag og har tænkt:

*"Stille, hjærte, sol går ned,
sol går ned på heden.
dyr går hjem fra dagens béd,
storken står på reden.
Stille, hjærte, sol går ned.*

*Tavshed over hedesti
Og langs veje krumme.
En forsinket humlebi
ene høres brumme.
Stille, hjærte, sol går ned.*

*Viben slår et enligt slag
over mosedammen,
før den under frytlens tag
folder vingen sammen.
Stille, hjærte, sol går ned.*

*Fjerne ruder østerpå
blusser op i gløden,
hededamme bittesmå
spejler aftenrøden.
Stille, hjærte, sol går ned!"*

Ja sådan en solskinsaften kunne man have oplevet ved Jenle i maj, hvis man ikke skulle nå den sidste færge fra Sundsøre.

Redaktionen

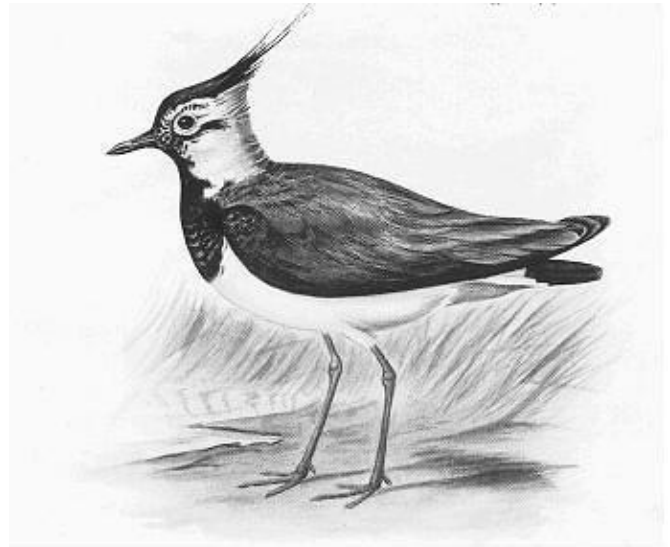

Mad, vin eller gaver?

Så skulle du ringe til
fru Jensen's Multiservice.

Alle medarbejdere
er fagligt uddannede,
og kvaliteten er i top.
For fru Jensen er ingen
opgaver for små,
men heller ingen er for store.

**Ring: 46 59 08 80 -
www.frujensen.com**



KUNSTFORENINGEN
"HUMLLEN"



Kunstforeningen Humlen's sommerudflugt **søndag den 18. august** starter **kl. 9.00** ved Hedehusene station og går til Kunstmuseet Fuglsang på Lolland, hvor der er en stor udstilling med arbejder af kunstneren Olaf Rude og efter at have set udstillingen, er der frokost på museet.

Alt efter hvor megen tid vi har brugt, vil vi besøge kunstneren prof. Ricardt Winters hus og er der tid til det på hjemturen til Hedehusene, vil vi besøge den smukke Reventlowspark.

Prisen er sat til 400. kr pr. person - naturligt afhængig af deltagerantallet.

Vi håber på smukt vejr og Humlen lover en god oplevelse.

Bestyrelsen



KUNSTFORENINGEN
"HUMLLEN"



Gør kunsten nærværende

Udstillinger i Hedehuset

Stor Lokaludstilling

Museums- og kunstnerbesøg

Ring: Ruth Trier 29 47 03 46.

”Så længe mit hjerte slår” en aften med **John Mogensen**.

Årets dilettant-forestilling i Reerslev Forsamlingshus var på mange måder en anderledes forestilling, end der normalt bliver sat op. Her var der nemlig tale om intet mindre end en musical bygget op omkring John Mogensens musik. Derfor var scenen også sat op omkring et københavnsk værtshus i 70'erne en søndag, hvor gæsterne kommer og går til langt ud på natten.

Ud over John Mogensen selv, stiftede publikum bekendtskab med alle typer af gæster - lige fra rejekællingen på bistan - over den pæne mand med for god tid - til den gamle, snøvlede bokser, hvis historier blev pakket ind i Johns mange sange. Sange, der selvfølgelig blev behørigt akkompagneret af værtshusets husorkester. Og som noget helt særligt bød pausen på et besøg af Four Jacks - til stor jubel for publikum.

Der skal lyde store roser til dilettanterne, der fik publikum helt frem på stolesæderne og både skabte smil, grin og tårer, hvorfor der også fortjent var stående applaus efter forestillingerne. Vi ser allerede nu frem til næste års forestilling og glæder os over, at der atter er gode dilettant-forestillinger i Reerslev Forsamlingshus.

Billeder fra forestillingen kan ses på Landsbylaugets hjemmeside:

<http://www.reerslev-sterkende.dk/>



Velkommen i Reerslev forsamlingshus

Rammen til større og mindre begivenheder

Se brochure og kalender på hjemmesiden

<http://www.reerslev-sterkende.dk/Forsamlingshuset>

Andelsbeviser sælges for 200 kr. pr. husstand.

Vært: Birthe Hillersdal tlf. 46 56 11 52

Træffes bedst mellem 16 - 18.

E-mail: forsamlingshuset@reerslev-sterkende.dk

Tingstedvej 27, Reerslev, 2640 Hedehusene



Med venlig hilsen

Bestyrelsen

*prin*foholbæk-
hedehusene-køge[®] 
-ét komplet grafisk hus

Svanemærket · Godkendt SKI leverandør

ISO 14001 miljøcertificeret

EMAS registreret · FSC-certificeret

Danmarks grønneste trykkeri



Hjort Teknik

WWW.hjortteknik.dk

**Få fuldt hus på kanalerne
- endnu bedre tv!**



Hos Canal Digital kommer tv-signalet fra satellitter. Derfor er vi blandt de tv-udbydere, der sender med den kraftigste signal-styrke.

Vælg imellem Danmarks bedste tv-pakker

- Inkl. standardinstallation
- Inkl. HD tv-boks og satellit-modtager
- Inkl. adgang til GO - din egen hjemmebiograf



Forudsætter 8 mds. binding og betaling af bindingsgebet på 99 kr. Betaling af bindingsgebet kan ske ved tilmelding af tv-tjenesten eller ved betaling af tv-tjenesten. Prisen dog 100 kr. Premium: 1008 kr. Prisen dog 100 kr. Inkl. standardinstallation, HD tv-boks og satellit-modtager, der leveres med tv-pakken. Canal Digital garanterer serviceforholdning 4 dage forudsat forudsat produkt og leveringsforhold.



Vi kan hjælpe jer med at rådgive, samt levere og installere alle former for tv signal I kan se et udvalg af mulighederne her på siden.

Alt det bedste tv

0 kr. i abonnement de første 2 mdr. Herefter fra 249 kr./md.¹⁾

- ✓ Reksible tv-pakker
- ✓ Danmarks bedste sports- og filmkanaler
- ✓ Få Viaplay - underholdning på tv, bærbar tablet og mobil
- ✓ Fri installation



*Tilmeldt pakke fra 0 kr. i de første 2 mdr. Herefter betales pakken med 249 kr./md. (inkl. levering og installation, samt standard tv-boks og satellit-modtager). Inkl. adgang til Viaplay med 8 mds. binding. Betaling af bindingsgebet på 99 kr. Ved tilmelding af tv-tjenesten eller ved betaling af tv-tjenesten. Prisen dog 100 kr. Premium: 1008 kr. Prisen dog 100 kr. Inkl. standardinstallation, HD tv-boks og satellit-modtager, der leveres med tv-pakken. Canal Digital garanterer serviceforholdning 4 dage forudsat forudsat produkt og leveringsforhold.

Bestil hos din lokale Viasat-forhandler



99 kr./md.* Samlet mindstepris: 1.282 kr.

Inkl. oprettelse 299 kr. og halvårlig kortafgift på 389 kr. 6 mdr.'s binding. Ekskl. Møtogerudstyr. Pr. faktura BS-gebyr 3,40 kr. el. fakturgebyr 35 kr. afh. af dit valg.

**Paraboler Antenneanlæg Alarmer
Kommunikation Dørtelefoner
Overvågning (CCTV)
Tlf. 40260705
Info@hjortteknik.dk
Hedevej 24A 2640 Hedehusene**



Café InGolf

Hedeland Golfklub, Café og Take Away

Dagens ret

*Mandag-fredag
17.00 - 21.30*

75,-

Stegt flæsk

*Første torsdag i måneden
17.00 - 21.30*

95,-

Smørrebrød

*Alle dage
11.00 - 16.00*

14,-

Se åbningstider og menukort på vores hjemmeside:

www.hedeland-golf.dk

Tlf. 46 13 65 70/23 44 10 09



LANDSBYLAUGETS BESTYRELSE 2013 - 2014

Se også: LANDSBYLAUGETS HJEMMESIDE:

www.reerslev-sterkende.dk

<p>Formand John Severin Tingstedvej 11, Reerslev Tlf.: 4656 1110 Mobil: 2067 7183 Mail: johnsev@htk.dk</p>	
<p>Næstformand: Torben Rosborg Nielsen Sognevej 20, Reerslev Tlf.: 4656 1981 Mail: torben.rosborg@mail.dk</p>	
<p>Kasserer Lars Andersen Sognevej 10, Reerslev Tlf.: 4656 3706 Mobil: 2499 6009 Mail: sognevej10@hotmail.com</p>	
<p>Sekretær Anne Birgitte Stubbjær Stærkendevej 244 Tlf.: 4032 6326 Mail: annebirgitte@244.dk</p>	
<p>Pressekoordinator Michael Michaelsen Solvang 29, Reerslev Tlf.: 4656 3909 Mail: michael.michaelsen@4me2you.dk</p>	

LANDSBYLAUGET INFORMERER

Bestyrelses- medlemmer Nick Ziegler Tingstedvej 41, Reerslev Tlf.: 4018 7228 Mail: nick@hyldagergaard.dk	
Sigrid Mark Rasmussen Thorsager 2, Reerslev Tlf.: 4364 6707 Mail: agurk@email.dk	
Finn Gottrup Flintbjergvej 4, Reerslev Tlf.: 4656 3390 Mail: fgottrup@post4.tele.dk	
Suppleanter Kirsten Halby Tingstedvej 18, Reerslev Tlf.: 4656 4661 Mobil: 4040 2687 Mail: khalby@mail.dk	
Michael Blem Clausen Dybkærvænget 13, Stærkende Tlf.: 4360 0050 Mobil: 4084 1329 Mail: micclausen@gmail.com	

Revisor: Niels Willumsen og Jesper Petersen
Revisorsuppleant: Helle L.Thomsen

Referatet fra generalforsamlingen kan rekvireres hos formanden, John Severin eller læses på Landsbylaugets hjemmeside:

www.reerslev-sterkende.dk

Hvis du ikke er medlem af Landsbylauget og gerne vil have indflydelse på hvad der sker i vores landsbyer, eller du gerne vil deltage i byernes arrangementer, kan du henvende dig til:

Kasserer Lars Andersen

Sognevej 10, Reerslev
2640 Hedehusene
Tlf. 4656 3706 / Mobil 2499 6009
Årligt kontingent 150,- kr.

Bankkonto: Nordea Hedehusene, konto 2283-5905408277 - Husk afsender.

LANDSBYLAUGET INFORMERER

Generalforsamlingen og 25 års jubilæum i REERSLEV-STÆRKINDE LANDSBYLAUG Fredag d. 19. april 2013



Så kunne vi endelig offentliggøre aftalen med Realdania om projekt NærHeden i Gammelsø, der vil betyde 10.000 nye borgere i den sydlige del af Hedehusene over de næste 25 år. Det er et utroligt spændende, ambitiøst og visionært projekt, som vi i fællesskab har udstyret med over 100 millioner kr. til at komme i gang med udviklingen.

NærHeden bliver fremtidens klimavenlige forstad, CO2-neutral og miljømæssigt bæredygtig. Men den bliver også social bæredygtig, fordi den giver plads til mange forskellige slags mennesker med forskellige livsanskuelser, indkomster og kulturer. Det bliver et mere end almindeligt spændende arbejde at gøre visioner til virkelighed de kommende år, og for os her i den allersydligste del af kommunen bliver det også nogle afgørende beslutninger, der skal tages i byrådet de kommende år.

Hvad angår kulturliv og –tilbud, handelsmuligheder og togafgange, er der slet ingen tvivl om, at NærHeden medfører markante forbedringer, som også vi kommer til at nyde godt af. Men f.eks. i debatten om den nye store skole, der skal bygges i området, mener jeg, at det er nødvendigt, at vi hurtigst muligt melder os ind i debatten. Der er allerede tanker fra administrationen og nogle politiske partier om, at en ny skole syd for banen bør betyde, at Reerslev skole kan nedlægges. Heri er jeg ikke enig, og hvis vi ønsker et andet scenarie er vi nødt til at aktivt at sætte en anden dagsorden.

I forlængelse af vejbesigtigelsens besøg i Reerslev i april måned, har jeg bedt administrationen om at kigge på de tekniske muligheder og lave et groft overblik over omkostningerne ved at etablere en rundkørsel på Brandhøjgårdsvej,

hvor udkørslerne fra Reerslev og Stærkendevej kan samles. Det vil være med til at sænke hastigheden på den sydlige del af Brandhøj-gårdsvej og forbedre trafikikkerheden betydeligt. Der er selvfølgelig tale om en betydelig anlægsinvestering, men hvis vi står sammen om at stille krav om, at også yderområderne i kommunen skal prioriteres, kan vi godt komme igennem med rimelige, velbegrundede forslag.

Skt. Hanskoncerten, som jeg skrev om i vinter, er nu blevet til en midsommerkoncert, som fra 2014 kommer til at ligge weekenden før eller efter Skt. Hans. Derudover er ambitionerne om store danske kunstnere og betydelig lokal inddragelse intakte, og jeg glæder mig og forventer et årligt arrangement, der kan bidrage til at sætte både kommunen, Hedeland og Reerslev på det musikalske danmarkskort.

Til sidst glæder jeg mig over, at der i denne måned bliver taget et nyt skridt mod etableringen af vores hal-projekt i Reerslev. Vi har i byrådet et lokalplansforslag på dagsorden, der åbner op for et halbyggeri ved Reerslev skole, og jeg ser intet til hinder for, at det bliver vedtaget.

Med ønsket om en rigtig god sommer

Michael Blem Clausen



Byrådsmedlem for Radikale

Formand for Borger og Erhvervsudvalget
Høje Taastrup kommune

Kontakt: Michaelcl@htk.dk

eller tlf. 4084 1329

Vestegnens Haveservice Grøn vedligeholdelse - året rundt 28 400 492

Servicering / pasning af udendørs arealer
Vedligeholdelse af grønne områder
Opsætning af hegn / stakit
Træfældning / styvning
Ukrudtsbekæmpelse
Fjernelse af mos
Græsklipning
Hækklipning
Belægning
Beskæring
Nyanlæg

Vi udfører også:
Vinterbekæmpelse
Snerydning
Saltning

Vestegnens Haveservice
v / Lars Kristensen



Oprensning Holbæk Havn



JM MILJØRÅDGIVNING-LOGISTIK

Stærkendevej 153, Reerslev 2640 Hedehusene

Tlf. 4015 4668 • 4613 6484 • jm@miljoe-logistik.dk

Vi udfører alt inden for miljørådgivning:

- Miljøundersøgelse ved bygge- og anlægsopgaver
- Handlingsplaner for opgravning og bortskaffelse af jord
- Tilsyn og styring af oprensning
- Afrapportering til myndighederne



Reerslev fritids- og ungdomsklub

Tingstedvej 42, Reerslev, 2640 Hedehusene.

Tlf. 43 35 35 60. Email: reerslev_fritidsklub@htk.dk

Hjemmeside: www.reerslevklub.htk.dk

Jubiii – så er det endelig blevet sommer..

Når dette læses, er vores Hedelandsfestival vel overstået. Eller også er det lige før, det hele løber af staben. Lige nu, er vi i gang med den helt store planlægning. Der vil i år som noget nyt, også komme en ”teater trup” fra Hedehusene og opfører noget ”non verbalt” teater. Det kommer til at foregå omme omkring telt området.

I kan læse mere om festivalen, enten her eller også på festivalens facebook side. Bare søg efter: Hedelandsfestival2013.

De nye børn er ikke længere nye. Alle er faldet rigtigt godt til i klubben. Og jeg skal love for det har givet liv og glade dage. Herligt.

I vores aftenklub, er der traditionen tro, også startet nye børn. De er ved at vænne sig til, også at måtte være i klubben om aftenen – helt til kl. 21.

Vores koloni, er i skrivende stund, et stykke væk, men tilmeldingerne er begyndt at komme ind, så vi er sikre på at det nok skal blive en god koloni. Det kommer der også mere om.

Nogle af vores børn skal deltage i mini melodi grand prix for fritidsklubberne i Høje-Taastrup kommune. I år bliver det afholdt i Klubinn i Hedehusene. Og fordi vi i år ikke har ret langt, regner vi med at stille med rigtig mange heppere.

Til sidst vil jeg ønske alle en rigtig god sommer. Til jer, jeg endnu ikke har noget at takke for hjælpen vedrørende Hedelandsfestivalen, mange tak for hjælpen. Uden jeres opbakning, vil det ikke være muligt at afholde festivalen.

På klubbens vegne

Lars Vesterdal
Klubleder





SERVICE PARTNER

Hovedsponsor for DBU Pokalen



DBU POKALEN

En drøm · En chance · En vinder



VI GØR DIN BIL SOMMERKLAR

Få dit aircondition anlæg checket NU - og du får et bedre klima i bilen.

Dit Hella Service Partner værksted er kompetent at reparere og servicere dit aircondition anlæg.

Det er sund fornuft for dig og din økonomi !!

AIRCONDITION
SERVICE FRA

495,-

ekskl. moms og evt.
forbrugsstoffer



RB-AUTOTEKNIK

Tingstedvej 41 • Reerslev • 2640 Hedehusene
Telefon 4613 6002 • www.rb-teknik.dk



**REERSLEV-STÆRKENDE
LANDSBYLAUG
INDBYDER TRADITIONEN TRO TIL**

**SCT. HANS AFTEN I LERGRAVEN
SØNDAG D. 23. JUNI 2013**

**ÅRETS BÅLTALER
HØJE TAASTRUPS BORGMESTER
MICHAEL ZIEGLER
BÅLTALE CA. KL. 20.00**

BÅLET TÆNDES CA. KL. 20.30.

Tag madkurven med. (Der er mulighed for at grille.)

Landsbylauget sælger øl/vand/vin og slik og grillen er klar ca. **kl. 18.00**
Gratis snobrød til børnene.

Medbring gerne tæppe eller klapstol.

Landsbylauget sætter borde og stole op til ca. 50 personer. Vi regner dog med at der kommer flere, så vi opfordrer til at medbringe en stol eller to, hvis I har mulighed for det.



”Taste of Black Apples” spillede til stor fornøjelse for alle i 2012. De har sagt ja til at spille igen i år.

**MØD OP TIL EN HYGGE LIG AFTEN
ALLE ER VELKOMMEN**

Information fra Reerslev Idrætsforening



Reerslev Skytte- og
Idrætsforening

Status for arbejdet med en multihal til Reerslev og Stærkendes borgere

Efter at halgruppen har arbejdet mere end 1 år, er foreningen ”Halforeningen for Reerslev Stærkende og Omegn” nu officielt blevet oprettet ved en stiftende generalforsamling den 29. april 2013. Som formand blev valgt Frands Bennetsen, og bestyrelsesmedlemmer blev resten af halgruppen, som består af Gitte Pedersen, Lars Ole Hansen, Jens Midtgaard, Anne Marie Ørving, Tina Koudal, Rie Michaelsen og Anni Kær Pedersen samt byens konstituerede præst Peter Reumert. Foreningen er formelt stiftet for at samle de bevilligede og indtjente beløb under én hat.

Foreningen vil meget gerne have medlemmer. Det koster ikke noget at blive medlem. I skal blot henvende jer på nyhal@2640reerslev.dk eller evt. ved at ringe på 46592817.

Gruppen arbejder stadig hårdt på at få rammer og økonomi på plads i forhold til at få opført en multihal i forbindelse med Reerslev skole. Det forslag til lokalplan, som vi tidligere har sendt til Høje Taastrup Kommune håber vi efter kommunens bearbejdning kommer i høring i sommer eller tidligt på efteråret.

Vi har færdiggjort et foreløbigt byggeprogram og er gået i gang med at undersøge, hvem der skal lave skitser af den nye multihal. Når den endelig lokalplan er på plads, og skitserne tegnede, er vi klar til at sende byggeprojektet i udbud. Men vi mangler stadig penge til projektet. Så der er en del arbejde forude med at søge midler i de fonde, der støtter den slags projekter.

Vi har i april haft et nyt møde med Lokale- og Anlægsfonden, som stadig er meget positive overfor at skulle finansiere en del af byggeomkostningerne. Vi har endnu ikke søgt yderligere fonde, da man helst skal have lokalplan, et byggeprogram og skitsetegninger på plads før man kan søge og få del i fondenes penge.

Vi planlægger i den nærmeste fremtid at holde møder med institutionerne i Reerslev samt med Menighedsrådet og evt. andre foreninger mv., så vi kan drøfte anvendelsesmuligheder for multihallen. Halgruppen holder møde ca. én gang om måneden, og er der nogen, der har en god ide eller på anden måde vil i dialog med halgruppen - så hold jer ikke tilbage - alle ideer er velkomne.

Information fra Reerslev Idrætsforening



Reerslev Skytte- og
Idrætsforening

Som vi skrev sidste år, så har Gyrstinge ved Ringsted bygget en hal med mødefaciliteter. Halgruppen var i Gyrstinge sidste år. Vi planlægger en ny tur for alle interesserede - se nedenstående - da deres hal, som de dog kalder et landsbyhus - er støttet af Lokale- og Anlægsfonden, og som har en række lighedspunkter i forhold til det, som vi har gang i - hvor indsatsen er drevet frem af ildsjæle i Gyrstinge.

Som altid mangler vi frivillige hænder. Hvis I ønsker at deltage, er I meget velkomne til at skrive til nyhal@2640reerslev.dk eller ringe på tlf. 46592817.

TUR MED SAMKØRSEL i biler TIL **LANDSBYHUSET I GYRSTINGE**

Søndag d. 1. september kl. 13.00 - SÆT x I KALENDEREN.

Der vil være rundvisning og orientering om det spændende forløb inden drømmen blev til virkelighed!! Halgruppen vil invitere på kaffe og kage.

Tilmelding: Gitte Pedersen, mobil 2044 4440
mail: guk.pedersen@mail.dk

Eller Rie Michaelsen, mobil 2342 6177
mail: rie.michaelsen@4me2you.dk



Information

fra

Reerslev Skytteforening



Udendørssæson.

Skydning i sommersæsonen udendørs:

Skydebane Vest, Hovedgaden 610, tlf. 46 59 01 64. Indkørsel overfor Rockwool.

Sommersæson – Pistol- og riffelafdeling, Start.

Vi skyder udendørs på Skydebane Vest hver onsdag i sæsonen.

Riffelskydning, 50 m 18.00 – 21.00

Pistolskydning, 25 m 18.00 – 21.00

Nye medlemmer er velkomne. Man er også velkommen, hvis man blot ønsker at prøve. Der vil være en gratis prøveskydning.

Rifler og pistoler stilles gratis til rådighed af foreningen, men krudtet køber du af foreningen.

E-mail: info@reerslevskytteforening.dk

Information om skydning kan fås hos følgende:

Formand:	Per Nielsen	2214 3067
Kasserer:	Helge Johnson	2347 4582
Riffel.afd.:	Svend Erik Rasmussen	4632 6060
	Pia Eriksen	3120 2858
	Palle Andersen	2147 7850
Pistol afd.:	Lars Rasmussen	4659 0506
	Jesper Helmersen	2993 3833
	Bjarne Kristensen	2267 8970

Kontingent for 2013: Børn kr. 150,00 Voksne kr. 300,00

Børn kan skyde med riffel fra de er ca. 6-8 år.

På pistol har vi dog et modenhedskrav og minimumsalder på 12 år, samt far eller mors deltagelse/tilstedeværelse hvis man er under 16 år.

HUSK SKYDNING ER EN IDRÆT FOR HELE FAMILIEN

Læs mere på www.reerslevskytteforening.dk

Information

fra

Reerslev Skytteforening



Fugleskydning

Reerslev Skytteforenings årlige fugleskydning afholdes lørdag den **10. august fra kl. 12.00** på **Skydebane Vest** i Hedehusene.

Fugleskydningslodder kan købes hos Svend Erik Rasmussen, tlf. 46 32 60 60.

Vi ser frem til en hyggelig dag - vel mødt!

Reerslev Skytteforening

**HUSK SKYDNING ER EN IDRÆT
FOR HELE FAMILIEN**

Læs mere på www.reerslevskytteforening.dk

STENDYSSEGÅRD



Vi fortsætter med Mogens Larsens far Karl Ingemann Larsens "Erindringer fra min Barndom med mere" - Uddrag fra håndskrevne manuskripter 1979-95.

Stendyssegård har været i Mogens' slægts eje i over 200 år, og mange kan endnu huske hans far, der overtog gården i 1920.

Karl Ingemann Larsen døde i 1996 – 72 dage før han fyldte 100 år.

Mogens Larsen overtog gården i 1963.



Karl Ingemann Larsen og medhjælpere ved tærskværket på Stendyssegård ca. 1930. Karl står som nr. 2 fra venstre.

12. Del Sygdom og faderens død

Den 7. Januar 1917 blev jeg indlagt sammen med 2 andre paa Roskilde Sygehus. Jeg skrev Hjem med det samme, at jeg har indlagt for Influenza og fik Brev hjemmefra fra min Moder om, at naar hun fik skrevet Brevet til mig, saa gik hun ogsaa i Seng. Far og Pigen laa i Sengen af Influenza, saa laa de alle tre i Sengen. Jeg tænkte meget paa, hvordan skulde de faa passet alle Dyrene. Far havde aldrig ligget i Sengen i min Tid, saa det, at han kunde blive syg, det havde jeg ikke tænkt paa før. Jeg selv havde det meget bedre. Saa om Lørdagen fik jeg Brev fra min Farbroder, at min Far havde faaet Lungebetændelse, og med Guds Hjælp gik det godt nok. Jeg var blevet saa rask, at jeg Mandag sammen med en anden blev udskrevet fra Sygehuset. Jeg tænkte kun paa det, at jeg skulde Hjem og se til dem, men vi skulde paa Sygehuset have udleveret vores Mærker paa Brød, Smør og Sukker. Det kunde vi ikke faa før Kl. 1. Jeg

gik saa ind og spurgte, hvorfor vi ikke kunde faa Mærkerne nu, Kl. ca. 10. Jeg forklarede dem, hvorfor jeg vilde have Mærkerne, at alle var syge derhjemme. Jeg vilde gerne Hjem og se til dem, og det kunde jeg naa, hvis jeg kunde faa udleveret Mærkerne, - saa fik vi dem.

Men det var ikke nok, for den anden, som ogsaa blev udskrevet, skulde ikke komme ud paa Mosedefortet før mig. Jeg gav ham 2 Kroner, for at han kunde gaa paa Nykro i Taastrup og faa noget Mad, og saa havde vi talt om, hvad Tid jeg kunde komme derud. Det lyder nok ikke af ret meget, men vi fik ikke mere end 20 Øre om Dagen, saa det var 10 Dages Dagløn.

Naa, vi fik Mærkerne og gik til Roskilde jernbane og tog med Toget. Jeg stod af i Hedehusene, for jeg skulde skynde mig Hjem og havde ikke meget Tid. Jeg skulde gaa fra Hedehusene og Hjem, men jeg kom ikke ret langt hen ad Perronen, før jeg mødte min Farbror og Broder Hans. De skulde med Toget til Roskilde for at meddele, at min Far var død. Det var en haard Meddelelse at faa. Hvad jeg tænkte lige i Øjeblikket, ved jeg ikke, den første Tanke har vel nok været paa min Moder. Min Farbror sagde, at Fars Søster fra Smidstrup var inde hos Tante, min Farbrors kone, paa Reerslevvej 72. Jeg skulde gaa derind, inden jeg gik Hjem til min Moder. Da de saa mig komme ind ad Døren, blev de forbavsede. De mente, at jeg laa paa

Sygehuset, men et Øjeblik efter begyndte de begge at græde og var helt fortvivlede over, at min Far var død. Tænk at denne raske og glade Bror og Svoger, som aldrig havde været syg før, var gaaet bort, det kunde de ikke rigtig komme over. Faster havde taget Toget fra Hvalsø Station og skulde se til sin Broder, som var syg, og som nu var gaaet bort. Alt dette kom saa pludseligt og helt bag paa mig, jeg skulde handle omgaaende, og jeg tror nok, at de Maaneder, jeg havde været Soldat, havde lært mig at tage Tingene, som de kom, og ikke tænke, men handle omgaaende. Jeg var inde hos Faster og Tante lidt, men det var for mig om at komme saa hurtigt som muligt Hjem til min Moder, som jeg vidste var helt fortvivlet over, at Far var gaaet bort, og jeg var Soldat, saa hun havde ingen at støtte sig til. Jeg kan ikke huske det Øjeblik, da jeg mødte Moder derhjemme, men hun blev vel lige saa forbavset over at se mig, som de andre, at jeg saadan lige pludselig stod foran hende, og hun saa, at hun ikke var helt alene. Det tror jeg har hjulpet min Moder meget, ikke bare lidt i Nuet, men ogsaa fremover. Alt dette med Moder er kun, hvad jeg forestiller mig, for jeg kan ikke huske det mindste, - kun at jeg var hjemme og spænde for Kanen og hente min Faster og saa, at min Broder Hans senere kørte mig ud til Mosedefortet i Kane, for der var Sne og Driver, det var den 15. Januar 1917.



*Mosedebatteri, opført 1913-16, nedlagt
1.11.1970*

Da jeg kom ud paa Mosedefortet, gik jeg straks ind paa Kontoret og spurgte Kaptajnen, om jeg kunde faa fri i Morgen Eftermiddag, for jeg vilde gerne følge min Far i Kapellet. Den 16. om Formiddagen kl. ca. 10, kom der Besked fra Kaptajnen, at hvis jeg kunde været færdig til Landgang, som det kaldtes, naar vi havde Fri, om en halv Time, kunde jeg køre med Vognen til Kildebrønde, for den skulde til Taastrup og hente Varer. Jeg fik travlt, men blev færdig til Tiden og kørte med til Kildebrønde. Jeg havde Cykel med og skulde cykle Hjem. Det gik meget godt til jeg naaede ud forbi Gjeddesdal. Derfra til Stærkinde laa der saa mange Snedriver hen over Vejen, at jeg næsten maatte trække Cyklen hele Tiden, cykle lidt og saa op over Snedriverne med Cyklen ved Siden af. Men jeg kom Hjem til min Moder, og jeg kørte min Far i Kapellet. Jeg havde hans Kørehest tillige med en anden Hest for Vognen. Da vi bar min Far fra Vognen til Kapellet, saa jeg efter Hestene og

saa, at Fars Kørehest drejede Hovedet og fulgte os med Øjnene hele Tiden. Dette spekulerede jeg ikke mere paa i Øjeblikket, men det kom senere, for da jeg skulde op paa Stærkinde Mølle nogle Dage efter, spændte jeg Kørehesten for Vognen, og da saa vi naaede Kirkestrædet, drejede den derop af, men jeg fik saa meget Hold paa Hesten, at det kun blev et godt stort Sving. Saadan reagerede Hesten det første halve Aar, hvis ikke vi passede paa.

Det var om Hesten. Saa havde vi en Hund, der stod bundet i Gaarden. Den hed Trofast, og fra den Dag min Far døde, gøede den aldrig mere. Naar der kom nogen, saa den paa dem, og naar en af os andre kom, bevægede den halen, men den gøede aldrig siden. Jeg kan ogsaa huske, at da vi bar Fars Kiste til vognen, saa Kørehesten tilbage, og Trofast stod og saa paa og fulgte os. Alt dette kan jeg saa tydeligt huske, men hvordan min Moder tog det, er helt forsvundet for mig. Men en Ting ved jeg, hun tog det meget nær.

Saa er der noget, som hedder Varsler. Min Tante Kristine, Farbrors Kone, vaagnede kl. 4 den 15. ved, at Vinduerne klingede, som om de skulde sprænges i Stumper. Da Farbror kom Hjem Kl. godt 6, sagde hun til ham, at han kom til at gaa til Reerslev, for hans Broder var nok død, for det, hun havde hørt med Vinduesglasset, var nok Tegn paa, at der var sket noget. Det passede ogsaa, min Far døde paa dette Tidspunkt.

Saa var der det med Broder Hans. Han kom Hjem til November 1916 og skulde hjælpe min Far, men saa skete det, at Barfredshøjlejren blev paabegyndt, og saa syntes min Far, at Hans, som var Tømrer, kunde tage Arbejde der og tjene noget mere. Saa fik min Far en til at hjælpe, som hed Møgelberg. Men da Far var død, blev Hans hjemme hos Moder. Men han var ikke Landmand. Hannibal, som var Roeentreprenør, kom Hjem og tog Ansvaret og ledede Arbejdet. Paa dette Tidspunkt kunde han godt passe begge Dele, for det med Roerne kom først om Sommeren, saa han kunde ordne Foraarssaaningen og alt. Naar Broder Hans var hjemme og ordnede det Daglige, kunde Hannibal passe sine Roer og komme Hjem igen til Høst. Jeg kom Hjem mindst 2 Dage om Ugen, ja somme-tider en eller to Eftermiddage til, og jeg havde Saaorlov i seks Dage, saa vi var nok Mandskab til Foraarsarbejdet. Jeg kan stadig ikke huske, hvordan min Moder tog det, men hun havde altid nogle af os i Nærheden, saa jeg formoder, at det er gaaet nogenlunde.

Min Broder Hannibal var en meget streng Administrator og meget sparsommelig, saa der maatte ikke bruges mere end højst nødvendigt, ogsaa i Husholdningen. Dette fortalte Pigen en Dag til mig "Hvordan kunde det være, at min Moder altid var helt forandret, naar hun vidste, jeg kom Hjem? Hun var saa fri og i godt Humør, og saa skulde hun ikke ud

for at se, om Hannibal var i Nærheden, naar de skulde lave ekstra Eftermiddagskaffe". Alle de andre Dage, hvor jeg ikke var hjemme, maatte hun ud og kigge, om Hannibal var i Nærheden, for saa blev der ikke lavet ekstra Kaffe. Jeg kom godt ud af det med baade Hannibal og Hans. Jeg blandede mig ikke ind i noget, for de, som gik der til Daglig, maatte have Ansvaret og Ret til at ordne Arbejdet. Jeg var soldat, og det skulde jeg være. At jeg kunde komme Hjem af og til, var noget andet. Hannibal og Hans blev hjemme hos Moder til jeg kom Hjem fra Soldatertiden 2. September 1918. Jeg tror, at det var den bedste Løsning, som kunde findes, ogsaa for Moder.

(fortsættes i næste nummer)



Karl Ingemann Larsen som soldat

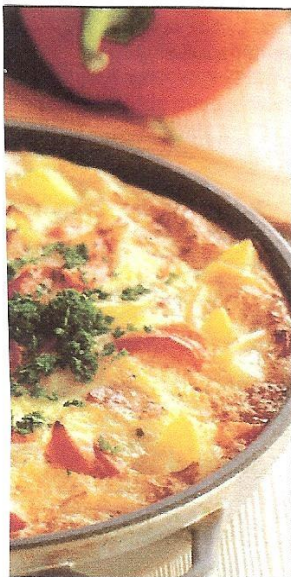

Fylt æggekage

Arbejdstid: 20 min.
 Stegetid: 20 min.
 Ikke fryse-egnet
150 g bacon (i tern eller strimler)
1 løg (fintsnittet)
1 rød peberfrugt (fintsnittet)
250 g kogte kartofler
4 æg
½ dl fløde eller mælk
salt og peber
1 bdt persille
Tilbehør: groft brød
 Steg bacon sprødt på en varm pande. Tilsæt løg og peberfrugt og lad det småstege 5 min. Tilsæt

kartofler i tern eller skiver og vend godt rundt. Pisk æggene sammen med fløde eller mælk og salt og peber. Hæld det på panden, skru ned for varmen og lad æggekagen bage, til æggemassen er netop stivnet, eller sæt panden i ovnen ved 200 grader i ca. 10 min. (sæt evt. lidt stanniol rundt om håndtaget). Servér med groft brød og persilledrys.
Tips: Udelad evt. bacon, så retten bliver helt „grøn“.



KRYDRET KYLLINGERET

800 g ferske kyllingeoverlår med rygben
 2 løg
 4-6 gulerødder
 1 kg kartofler
 ½ tsk. spidskommen
 1 tsk. chili
 1 tsk. karry
 2 tsk. oregano
 4 spsk. olie
 Ca. 1½ dl kogende hønsebouillon
 Ca. 1 tsk. salt

Opvarm ovnen til 200°. Pil løgene og skær dem i grove både. Skræl gulerødderne og kartoflerne og skær dem i mindre stykker. Læg grøntsager og kylling i ovnens brædepande. Rør spidskommen, chili, karry og halvdelen af oreganoen sammen med olien. Pensl kyllingestykkerne hermed. Krydr grøntsagerne med resten af oreganoen og sæt fadet midt i den varme ovn. Hæld bouillon ved og lad retten stege i ca. 40 min., eller til alt er mørt. Krydr med salt mod slutningen.

Tilberedningstid: Ca. 1 time, heraf arbejdstid ca. 20 min.

Ugens menu

1945

Søndag:

Stegt hane, brunede kartofler, peberrodssalat. Æbletrifli.

Mandag:

Æblesuppe med små tvebakker. Stegte skrubber med persillesovs.

Tirsdag:

Boghvedegrød. Resterne af hanen.

Onsdag:

Rødbedebof. Budding af boghvedegrød med rød sovs.

Torsdag:

Hvidkålssuppe med flæsk og grisetær.

Fredag:

Øksespaghetti. Franske nathuer med rød sovs.

Lørdag:

Opvarmet hvidkålssuppe. Flæsk med stuvede kartofler.

Sveskeis med armagnac

1 l vanilleis, 200 g svesker uden sten, 2 spsk sukker, 1 dl vand, ¾ dl armagnac

Skær sveskerne i 3-4 dele, kom dem i en gryde med vand og sukker og kog op. Lad sveskerne koge vildt et par minutter, til vandet er ved at fordampe. Læg låg på og lad dem trække, til de er kolde. Hæld overskydende vand fra og tilsæt armagnacen. Rør isen med sveskeblanding og frys hurtigt igen. Servér isen pyntet med svesker og et grønt blad.

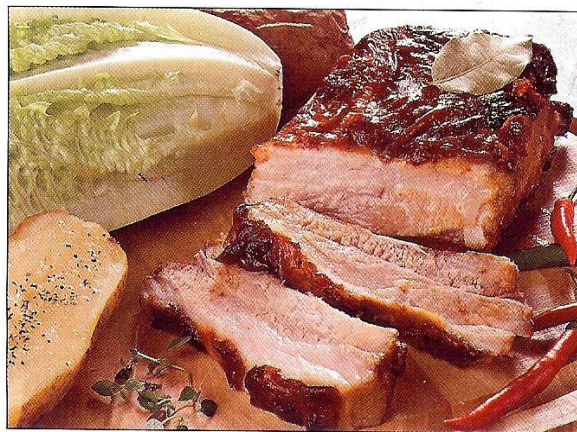

Marineret ribbensstykke

(4 personer)
 1½-2 kg magert stegeflæsk uden svær, men med ben.
Marinade: 1 dl olie, 1½ dl soja, 2-3 spsk. chilisaucé, 3 pressede fed hvidløg, 2 stødte laurbærblade, 1 tsk. stødt ingefær, ½ tsk. stødt sennepsfrø, 1-2 tsk. timian, salt, peber.
Tilbehør: Bagekartofler, god, blandet salat.

Rør marinaden sammen, hæld den i en kraftig plasticpose og

læg kødet heri. Lad det trække koldt i mindst seks timer og vend posen nogle gange undervejs, så marinaden fordeles jævnt. Efter marineringen lægges kødet med bensiden ned ad på en rist over en brædepande og steges i en 175° varm ovn i ca. halvanden time. Pensl jævnlige med marinade undervejs. Skær kødet ud, så der hænger et ben ved hvert stykke, og giv bagte kartofler og en god salat hertil.

Gulerods- og kartoffelgratin

1,2 kg gulerødder, 700 g kartofler, 2 løg, 2 spsk. smør, 2 æg, 4 dl fløde 13 %, 2 dl mælk, salt og peber.

Skræl og riv gulerødder og kartofler groft (pres vandet ud af kartoflerne). Hak løgene. Smør et stort ovnfast fad og læg halvdelen af gulerødderne i, derpå kartoflerne og de hakkede løg. Dæk med resten af gulerødderne. Pisk æg, fløde mælk, salt og peber sammen og hæld det over grøntsagsblandingen. Sæt fadet i en 175° varm ovn og bag gratinen i 45 min.



LAKS I BACONSVØB OG OVNSTEGTE KARTOFLER

4 laksefileter,
8 skiver bacon (ca. 200 g).
1-1½ kg kartofler,
3 spsk. olivenolie,
1 tsk. paprika,
groft salt.

Endvidere:
100 g babyleaves.

Dressing:
½ spsk. vand,
½ spsk. hvidvinseddike,
½ spsk. honning,
3 spsk. olivenolie,
salt, peber.

Tilbehør:
1-2 citroner i både.

Opvarm ovnen til 225°. Skrub kartoflerne rene og skær dem i halve, som duppes tørre. Rør olie, paprika og salt sammen. Pensl kartoflerne hermed. Steg dem i den varme ovn til møre, ca. 30 min. Skyl salatbladene og dup dem tørre.

Dressing: Rør ingredienserne sammen. Smag til med salt og peber. Vend med salatbladene lige inden servering. Vikl 2 skiver bacon om hver laksefilet. Steg dem ca. 3 min. på hver side ved god varme, gerne på en slip-let-pande.

Tilberedningstid: Ca. 50 min., heraf arbejdstid ca. 25 min.



Ægge-trio

Påske-røræg med fyld

4-5 æg, 1 dl fløde eller vand (aldrig mælk!), salt og hvid peber, 150 g fersk røget laks, 50 g champignoner i skiver, 1 lille stykke strimlet porre, lidt smeltet smør.

Slå æggene let sammen med en gaffel og tilsæt fløde eller vand. Hæld massen i en gryde med smeltet smør over svag varme og rør, til den stivner. Drys med salt og peber lige før servering. Serveres varm eller kold, med strimlet laks og snittet porre samt rå champignonskiver.

Røræg med ost

4-5 æg, 1 dl fløde eller vand, hvid peber, 1 dl fintreven, lag-

ret ost, ½ pakke sprødstegt bacon, karse.

Slå æggene let sammen med en gaffel og tilsæt fløde eller vand samt den revne ost. Hæld massen i en gryde med smeltet smør over svag varme og rør, til den stivner. Drys med peber og pynt med bacon og karse.

Æggemiks med ansjoser

2 store, hakkede løg, 2 spsk. smør, 5 hårdkogte, hakkede æg, 1 lille dåse ansjosfileter med lage, friskkværnet sort peber, hakket persille.

Rist løgene i smør ved svag varme, til de er bløde og klare. Tilsæt de hakkede æg og ansjosfileterne skåret i stykker samt den tilhørende lage. Smag til med kværnet peber, drys med persille og server straks.

Mad til én

Kotelet med spinatpasta

Pasta og spinat passer rigtig godt sammen, og det er ingredienser, man nemt kan have liggende i skabene.

Pasta til 1 ● 1 svinekotelet ● 150 g spinat ● ½ dl bouillon ● 1 spsk fløde ● muskat ● salt og peber
Tomatsalat: 2 blommetomater ● 1 rødløg ● 1 tsk olie ● ½ tsk eddike

Kog pastaen efter anvisningen på pakken. Steg koteletten.

Hak spinaten groft og damp den med bouillon og fløde. Smag til med muskat, salt og peber.

Skær tomater og løg i skiver, læg dem taglagt og dryp olie-eddike over.

Hæld vandet fra pastaen og vend den i spinaten.

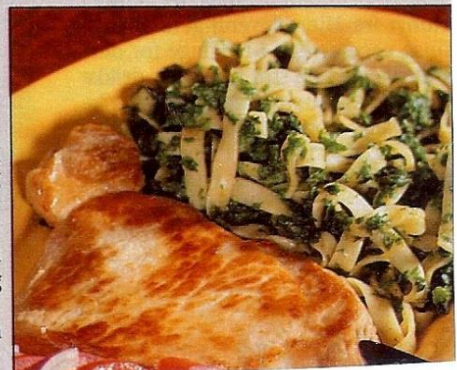

L.N. Skov/Have & Park

Maskinhandel

STÆRKENDEVEJ 226, Vindinge

2640 HEDEHUSENE

4613 8401 Inservice@mail.dk



TILBUD!!

STIGA PARK COMPACT 14

Vejl. KR. 26.995,00 - NU KR. 21.995,00

STIHL MS251 MOTORSÅV/Benzin

Vejl. KR. 3.695,00 - NU KR. 2.995,00

STIHL MS170 MOTORSÅV/Benzin

Vejl. KR. 1.795,00 - NU KR. 1.495,00

STIHL SIKKERHEDSHJELM

Vejl. KR. 425,00 - NU KR. 300,00

RESTSALG SIKKERHEDSOVERALLS

ASS. ST. HUSQVARNA/WINDSOR

Vejl. KR. 1.350,00 - NU KR. 500,00

Igen i år har vi mange gode tilbud på Save/Løvblæsere/Benzin/El

Og meget andet godt – så kom forbi og se vores udvalg!

Vi har næsten alt i Havebrugsmaskiner/Benzin/El

Service/Reparationer/Reservedele

Små smedeopgaver udføres

Slibning af rotorknive/skær f. Hækklipper/Hæksaks/

Cylinder-/håndklipper/kæder/alm. Knive

Udlejning af bl.a. Benzinhavefræsere/Pladevibratorer/Brændekløvere

Afhentning/Udbringning.

Stort udvalg
af grus og sten
- også til *private*

NCC Roads A/S, Råstoffer

Reerslev Grusgrav

Tranemosevej 2, Reerslev, 2640 Hedehusene, tlf. 46 56 00 21



TILLYKKE

Vinderen af nr.
127's
krydsordsopgave:
Løsning: Tarme



Klara Nielsen
Thorsager 2



Kunne du tænke dig at vinde 50 kr., og er du under 15 år og bor i Tingstedets distrikt, så send løsningen til nisseemor@cafeer.dk eller læg den i postkassen på **Tingstedvej 16 hos Gurli Kjep**, senest d.15.07.2013

Navn: _____

Adresse: _____

Alder: _____

Løsning: _____

Mit yndlingsdyr: _____

CMA 6009 508	↓		TOVET	UBE- BOET	DRIL- LER
HOVED- GADE		1			
HÆD- REDE					
AN- SIGTS- DELEN				2	
FØR L		LANG- SOM		SKOLE- BØRN	
					3
SMER- TE			 SYNKE		
		4			
DET 4. BOG- STAV		UDRÅB PÅ LINJE			
SKIL- LER					
SKRÆNT		5	÷ N	I NY OG -?	
DE GAMLE HESTE				6	
LÆNG- SEL			7		



REERSLEV SOGNS MENIGHEDSRÅD

2640 HEDEHUSENE

Menighedsrådsmøder

Menighedsrådets mødedatoer for 2. halvår af 2013 vedr. menighedsrådsmøder er onsdag den **21/8, 11/9, 16/10 og 13/11 2013.**

Den aktuelle gudstjenesteliste er slået op på informationstavlen, der står ved kirkegårdsporten.

Gudstjenesterne annonceres i Lokalavisen Taastrup.

Desuden kan den aktuelle gudstjenesteliste ses på Landsbylaugets hjemmeside:

<http://www.reerslev-sterkende.dk/>
under **kirkens hjemmeside**

Hedehusene Begravelsesforretning



Også aften, weekend og helligdage
kan De ringe og aftale et møde i
Deres hjem eller hos os.



46 56 37 37

Jenny Nygaard Schärfe - John Schärfe - Peter Bramming
Per Willemoes - Kenni Trolle-Hannecke

Hovedgaden 415 - 2640 Hedehusene
info@schaerfe.dk - www.schaerfe.dk



Gudstjenester

9/6 – 8/9 2013

Søndag den 9. juni kl. 10
2. S. e. Trinitatis Peter Reumert

Søndag den 16. juni kl. 10
3. S. e. Trinitatis Peter Reumert

Søndag den 23. juni kl. 10
4. S. e. Trinitatis (Peter Reumert)

Søndag den 30. juni kl. 10
5. S. e. Trinitatis Preben Hedegaard

Søndag den 7. juli kl. 10
6. S. e. Trinitatis Peter Reumert

Søndag den 14. juli kl. 10
7. S. e. Trinitatis Peter Reumert

Søndag den 21. juli kl. 10
8. S. e. Trinitatis Peter Reumert

Søndag den 28. juli kl. 10
9. S. e. Trinitatis Preben Hedegaard

Søndag den 4. august kl. 10
10. S. e. Trinitatis Peter Reumert

Søndag den 11. august kl. 10
11. S. e. Trinitatis Peter Reumert

Søndag den 18. august kl. 10
12. S. e. Trinitatis Peter Reumert

Søndag den 25. august kl. 10
13. S. e. Trinitatis Preben Hedegaard

Søndag den 1. september kl. 10
14. S. e. Trinitatis Peter Reumert

Søndag den 8. september kl. 10
15. S. e. Trinitatis Preben Hedegaard

Ændringer kan forekomme.



AKTIVITETSKALENDER: juni til december 2013

Dato	Kl.	Aktivitet	Sted	Arrangør
Lør 15/6	12-18	Hedelandsfestival	Amfiteatret	FTK, LL m.fl.
Ons 19/6	18.30	Menighedsrådsmøde	Servicebyggn.	MHR
Tors 20/6	18-20	Sommerkoncert	Skolen	Skolen
Fre 21/6	21	Midsommerkoncert	Kirken	MHR
Søn 23/6	18	Skt. Hans	Lergraven	LL
Ons 26/6	13	Sæsonafslutning	HUSET	ÆK
Ons 14/8	9.30	Opstart, vintersæson 2013-2014	FTK	ÆK
Søn 18/8	9	Sommerudflugt til kunstmuseet Fuglsang mv.	Toreby Loll.	HUMLEN
Ons 21/8		Udflugt	Geo Center, Møn	ÆK
Ons 21/8	18.30	Menighedsrådsmøde	Servicebyggn.	MHR
Lør 24/8	9	Deltagelse i Frivillighedsdagen		HUMLEN
Søn 1/9	13	Samkørsel til Landsbyhuset, se side 19 <u>Tilmelding</u>	Gyrstinge	Reerslev IF
Lør 7/9	13	Fernisering, Helle Schultz	Hedehuset	HUMLEN
Ons 11/9	18.30	Menighedsrådsmøde	Servicebyggn.	MHR
Lør 14/9		Udflugt		MHR
Lør 28/9	13	Fernisering, Limhamn Konstforening udstiller i HUMLEN	Hedehuset	HUMLEN
Søn 6/10	10	Høstgudstjeneste	Kirken	MHR
Oktober		Udflugt, Frida Kahlo og hendes verden	Arken	HUMLEN
Ons 16/10	18.30	Menighedsrådsmøde	Servicebyggn.	MHR
Fre 25/10	19	Café aften	HUSET	Café
Lør 26/10	14	Lokaludstilling	Hedehuset	HUMLEN
Søn 27/10	11	Lokaludstilling	Hedehuset	HUMLEN
Man 4/11		Virksomhedsbesøg, Tvedemose Champignonfabrik <u>Tilmelding</u>	Bårse, Lundby	HHF & ÆK
Lør 9/11	13	Fernisering, Lisbeth Rysse	Hedehuset	HUMLEN
Ons 13/11	18.30	Menighedsrådsmøde	Servicebyggn.	MHR
Man 25/11	19	Julehygge og banko	HUSET	HHF
Lør 30/11		Julestue	Skolen	LL, FTK mfl.
Lør 30/11		Juletræstænding	HUSET	LL
Ons 11/12	13	Julefrokost	HUSET	ÆK

Forkortelser:

FTK	Reerslev Fritidsklub	RIF	Reerslev IF	RSF	Reerslev Skytteforening
MHR	Reerslev Menighedsråd	Café	Landsbylaugets Café-Udvalg	LL	Landsbylauget
HHF	Husholdningsforeningen	HUSET	Reerslev forsamlingshus	ÆK	Reerslev Ældreklub